# TẠP CHÍ
# Thông tin Tư tưởng

BAN CHẤP HÀNH ĐẢNG BỘ TỈNH HÀ TĨNH

Số 54
Tháng 08/2017

TẠP CHÍ
THÔNG TIN - TƯ TƯỞNG
Số 54 (tháng 8/2017)

TRỤ SỞ: TỈNH ỦY HÀ TĨNH
Số 6 - đường Nguyễn Thiếp
Thành phố Hà Tĩnh
ĐT: 0393. 855 739
Fax: 0393. 851 925
Email: thongtintuht@gmail.com

Tổng Biên tập
HOÀNG TRUNG DŨNG

Ban Biên tập
NGUYỄN THỊ HÀ TÂN
HÀ TIẾN LAM
PHAN THỊ MAI LINH
LÊ VĂN KHÁNH
TRẦN THỊ TỐ UYÊN

Thư ký Tòa soạn
PHAN THỊ MAI LINH

Trị sự
HOÀNG VĂN THANH
TRẦN THỊ TỐ UYÊN

**Ảnh bìa 1:**
*Cán bộ, nhân dân xã Tượng Sơn (Thạch Hà) đón chào Thủ tướng Chính phủ Nguyễn Xuân Phúc và đoàn công tác ngày 23/7/2017*
*Ảnh:* **Huy Tùng**

In 6.000 bản, khổ 19x26,5cm tại Công ty CP In Hà Tĩnh. Giấy phép hoạt động báo in số 2149/GP-BTTTT, của Bộ Thông tin Truyền thông cấp ngày 13/11/2012. In xong và nộp lưu chiểu tháng 8/2017.

# MỤC LỤC

**NGHIÊN CỨU - TRAO ĐỔI**

T.H
Thủ tướng Chính phủ Nguyễn Xuân Phúc thăm và làm việc tại Hà Tĩnh 1

T.H
Tinh thần Cách mạng Tháng Tám và Quốc khánh 2/9... 5

HOÀNG TRUNG DŨNG
Chủ động tích cực đấu tranh, phản bác thông tin xấu độc... 8

HÀ ĐĂNG
Hai cái "Tự" nguy hại 10

HỒ QUANG MINH
Thắm tình đoàn kết hữu nghị với các tỉnh của nước bạn Lào 12

VÕ HỒNG HẢI
Đôi bờ Mê Kông... 15

NGUYỄN THẾ HOÀN
Sức lan tỏa từ Đại hội đoàn các cấp... 18

LÊ VĂN TÙNG
Nói, viết ngắn gọn theo phong cách Bác Hồ 20

TRÚC GIANG
Không xa đâu Trường Sa ơi! 23

**CHỐNG DIỄN BIẾN HÒA BÌNH**

HOÀNG THANH
Cần nhận thức đúng về vấn đề "nền kinh tế thị trường..." 25

THIỆN VĂN
Ngăn ngừa tình trạng nói và viết... 27

HOÀI LINH
Cần nghiêm trị những kẻ lợi dụng sự cố môi trường... 30

**VĂN NGHỆ**

NGUYỄN PHAN HÁCH - Nắng Ba Đình 32
NGUYỄN SINH - Vầng dương 32
NGUYỄN MINH ĐƯỜNG - Rộc Cồn Xô Viết 32
NGUYỄN VIỆT CHIẾN - Tổ quốc nhìn từ biển 32
TỐ HỮU - Một khúc ca 33
VÕ MINH CHÂU - Viết trong ngày khai giảng 33

**THÔNG TIN - TƯ LIỆU**

NGUYỄN TRỌNG THẮNG
Một ngày trên vùng đất thiêng Côn Đảo 34

NGUYỄN QUANG TIẾN
Hội nạn nhân CĐDC/DIOXIN... 37

TRẦN ĐÌNH HƯNG
"Nhịp cầu nối những bờ vui..." 39

**HÀ TĨNH - ĐẤT NƯỚC - CON NGƯỜI**

NGUYỄN PHAN THỌ
Lê Thước phẩm chất cao quý... B4

*(Tiếp theo bìa 4)*

tại Trường Trung học Bảo hộ (còn gọi là Trường Bưởi)

Cống hiến lớn lao nhất của ông là đã dành hầu hết cuộc đời cho sự nghiệp giáo dục. Ông làm việc hết sức tận tụy, say sưa và sáng tạo. Ngay từ lúc bấy giờ ông đã đề cao tư tưởng "Tiên học lễ, hậu học văn". Một nguyên lý giáo dục nữa mà ông đã kiên định trong nghề dạy học từ những năm 1921 dưới thời thuộc Pháp: "Học phải đi đôi với hành", "Giáo dục kết hợp với lao động sản xuất". Trong thời gian dạy học, đích thân ông hướng dẫn học sinh đi tham quan các di tích, danh thắng, cửa biển, đồng muối, ruộng lúa, sở trồng cây, sở nuôi tằm; tổ chức cho học sinh làm vườn, ươm cây, trồng cây ở trường học, đường phố, tổ chức xưởng trường, làm mộc, làm sắt, ...vv...

Lê thước là bậc học giả uyên bác, nhưng lại rất năng động. Ông đi sâu vào những phạm trù tư tưởng khái quát Đông - Tây, nhưng lại rất ham mê các hoạt động thực tiễn.

Năm 1922, ông cho xuất bản hai tác phẩm nghiên cứu: Đại thi hào Nguyễn Du và Uy viễn tướng Nguyễn Công Trứ. Ông đánh giá: một vị là kết tinh lòng nhân ái và tài hoa dân tộc, một vị là tiêu biểu chí khí trượng phu và tài năng kinh tế, hoài bão an dân trị nước.

Lê Thước đã là một trí thức lớn, nhưng có lẽ ít người biết rằng, vị giáo sư uyên bác cổ kim đông tây này lại là một bác thợ cày rất giỏi, rất cần cù.

Vị giáo sư nổi tiếng này lớn lên lúc làng Trung Lễ hai lần bị giặc cướp của, đốt nhà, xóm làng tan hoang, tiêu điều. Trong hoàn cảnh cực kỳ gian khổ đó, ông phải làm mọi việc để giúp mẹ, nuôi em ăn học, đồng thời khổ học để lập thân.

Năm 1954, khi Thủ đô vừa giải phóng, giáo sư được mời ra Hà Nội làm việc. Ông có hoài bão giữ gìn và truyền lại cho các thế hệ sau nền cổ học của ông cha. Lúc đầu ông công tác ở Ban Tu thư, Bộ Giáo dục cùng với các giáo sư Huỳnh Lý, Trương Chính, biên dịch, hiệu đính, chú thích các tác phẩm Hán – Nôm chọn lọc ở bậc trung học, đại học. Một thời gian sau, giáo sư chuyển sang công tác ở Viện Bảo tàng thuộc Bộ Văn hóa. Tại đây, ông đã sưu tập, chỉnh lý hàng ngàn văn bản Hán – Nôm, góp công xây dựng Viện Nghiên cứu Hán – Nôm, chuẩn bị mở lớp đào tạo đại học Hán – Nôm. Giáo sư Lê Thước là một trong những người tinh thông Kinh dịch nhất ở nước ta. Nhiều học trò của ông sau này đã trở thành những nhà cách mạng nổi tiếng, trở thành các nhà văn, nhà khoa học có tên tuổi. Trong cuộc đời mình, nhất là vào những năm còn trẻ tuổi, Lê Thước còn xuất hiện với tư cách là một nhà báo sắc sảo.

Giáo sư mất ở tuổi 85 tại Hà Nội vào một ngày đầu thu (3-10-1976)

Từ những ngày đầu trong hoàn cảnh đất nước còn bị đô hộ, giáo sư đã xác định cho mình một chí hướng rõ rệt, chọn nghề dạy học để tìm thấy ở đó môi trường biểu thị lòng yêu nước, gắn bó với Nhân dân, yêu chính nghĩa, trọng danh dự, không chịu khuất phục trước bạo lực và đồng tiền. Với hoài bão đó, ông đã cống hiến hết mình, sống giản dị, trung thực, liêm khiết, một lòng gắn bó với Tổ quốc và dân tộc, quê hương.

Lê Thước xứng đáng là một nhà khoa học mẫu mực, tài năng với một nhân cách cao thượng, một nhà sư phạm lỗi lạc.

N.P.T

# LÊ THƯỚC

## PHẨM CHẤT CAO QUÝ CỦA MỘT NHÀ KHOA HỌC CHÂN CHÍNH

NGUYỄN PHAN THỌ

GIÁO SƯ LÊ THƯỚC sinh ngày 13-4-1891 trong một gia đình khoa bảng tại làng Trung Lễ, huyện Đức Thọ, tỉnh Hà Tĩnh.

Ông đậu giải Nguyên Hán học lúc 27 tuổi, nhưng không ra làm quan mà xin tiếp tục học. Năm 30 tuổi, ông là thủ khoa Trường Cao đẳng Sư phạm Đông Dương ở Hà Nội. Bài luận văn tiếng Pháp xuất sắc của ông được chọn in trong tờ Revue Indochinoise (Tạp chí Đông Dương).

Sau khi tốt nghiệp, ông được bổ nhiệm làm giáo sư ở Trường Quốc học Vinh. Hai năm sau (1923), ông được bổ nhiệm làm Hiệu trưởng Trường Cao đẳng tiểu học Vinh... Trong phong trào dân chủ yêu nước (1921 - 1924), thông qua các môn văn, sử, ông đã tuyên truyền tư tưởng phản đế. Giáo sư Lê Thước sống rất cần kiệm, gần gũi mọi người, song rất nghiêm khắc trong công việc. Có lúc ông tâm sự: "Làm việc nước mà tư cách kém, thích xa hoa, phù phiếm thì khi gặp khó khăn là hay trở cờ". Trong thời gian tham gia cách mạng sau năm 1945, ông thường nhắc nhủ mọi người: "Làm cán bộ phải có tầm cao trí tuệ, nhưng vẫn là trên cái nền làm người. Đỗ vỡ tư cách làm người, thiếu nhân cách là đỗ vỡ tất cả".

Tháng 7-1927, Nha học chính Đông Dương quyết định cử ông ra Hà Nội dạy tiếng Việt ở trường Anbe Xaro (Albert Sarraut).

Tháng 3-1951, ông được bầu vào Ban Chấp hành Ủy ban Mặt trận Liên Việt toàn quốc.

Sau một thời gian, ông bị đổi lên Lạng Sơn, rồi vào Thanh Hóa và đến tháng 5-1943, ông bị nhà nước bảo hộ cách chức vì có lòng yêu nước.

Đến năm 1946, khi kháng chiến toàn quốc bùng nổ, ông được cử làm Chủ tịch Ủy ban Tăng gia sản xuất tỉnh Thanh Hóa.

Tháng 9-1935, ông đổi đến dạy

*(Xem tiếp bìa 3)*

# THỦ TƯỚNG CHÍNH PHỦ NGUYỄN XUÂN PHÚC THĂM VÀ LÀM VIỆC TẠI HÀ TĨNH

**1. Chiều ngày 23/7, Thủ tướng Chính phủ Nguyễn Xuân Phúc dẫn đầu đoàn công tác đã đến thăm, tặng quà các gia đình chính sách và tham quan xã nông thôn mới Tượng Sơn (Thạch Hà).**

Tham gia đoàn có Bộ trưởng Bộ NN&PTNT Nguyễn Xuân Cường, Bộ trưởng Bộ Tài nguyên & Môi trường Trần Hồng Hà cùng lãnh đạo Văn phòng Chính phủ, một số bộ, ngành và lãnh đạo tỉnh đã đến thăm và tặng quà gia đình ông Văn Ngọc Chung - thương binh hạng 1/4 và gia đình ông Trần Văn Báu - thân nhân 2 liệt sỹ ở thôn Hà Thanh, xã Tượng Sơn. Thủ tướng Nguyễn Xuân Phúc khẳng định, Đảng, Nhà nước và nhân dân luôn ghi nhận công lao của các gia đình có công với cách mạng, trong đó có các thương binh, bệnh binh, anh hùng liệt sỹ đã hy sinh xương máu cho nền độc lập, tự do của Tổ quốc. Thủ tướng chúc các gia đình chính sách luôn mạnh khỏe và mong rằng mỗi thành viên gia đình chính sách luôn giữ vững, phát huy truyền thống cách mạng, sống gương mẫu, tiếp tục có những đóng góp cụ thể, thiết thực, cùng cấp ủy, chính quyền, nhân dân địa phương xây dựng, phát triển quê hương, đồng thời đề nghị cấp ủy Đảng, chính quyền, Mặt trận Tổ quốc, các đoàn thể ở địa phương thường xuyên quan tâm, động viên, chăm lo đời sống vật chất, tinh thần cho các gia đình chính sách, người có công ở địa phương.

Tham quan các khu dân cư kiểu mẫu, vườn mẫu ở xã Tượng Sơn, Thủ tướng đánh giá cao tinh thần, nỗ lực của nhân dân địa phương trong xây dựng NTM. Thủ tướng khẳng định, khu dân cư mẫu, vườn mẫu là yếu tố, là mục tiêu quan trọng trong xây dựng NTM. Tiếp đó, Thủ tướng cùng đoàn đã tham quan mô hình Tổ tư vấn chính sách vay vốn xã Tượng Sơn. Thông qua Tổ tư vấn vay vốn, người dân được tư vấn trực tiếp tại trụ sở UBND xã và trực

tuyến qua điện thoại, qua website tư vấn chính sách về: điều kiện, cách thức xây dựng các mô hình, trình tự, thủ tục, hồ sơ để được hưởng chính sách, vay vốn... Thủ tướng mong muốn cấp ủy, chính quyền và cán bộ tổ tư vấn không ngừng nâng cao vai trò, trách nhiệm, nhất là vai trò của người đứng đầu. Coi xây dựng NTM là nhiệm vụ trọng tâm, thường xuyên, lâu dài. Phải thực sự hành động vì dân với tinh thần của Chính phủ liêm chính, kiến tạo, phục vụ người dân và doanh nghiệp.

**2. Ngày 23/4, Thủ tướng Chính phủ Nguyễn Xuân Phúc cùng lãnh đạo các ban, bộ, ngành trung ương, tỉnh đã đến dâng hương, dâng hoa tại Khu di tích Ngã ba Đồng Lộc.**

Thay mặt Đảng, Nhà nước, Chính phủ, Thủ tướng bày tỏ lòng thành kính, biết ơn vô hạn, ghi nhớ công lao to lớn của các anh hùng liệt sỹ đã chiến đấu và anh dũng hy sinh vì nền độc lập, tự do của dân tộc và hạnh phúc của nhân dân.

**3. Tiếp đó, Thủ tướng Chính phủ Nguyễn Xuân Phúc cùng các đồng chí Lãnh đạo Trung ương, tỉnh đã dự Chương trình nghệ thuật "Cõi thiêng Đồng Lộc" tại Ngã ba Đồng Lộc nhân kỷ niệm 70 năm ngày Thương binh - Liệt sỹ (27/7/1947 - 27/7/2017), 67 năm ngày thành lập lực lượng thanh niên xung phong (15/7/1950-15/7/2017), 49 năm Ngày chiến thắng Ngã ba Đồng Lộc (24/7/1968-24/7/2017). Chương trình do Báo Nhân Dân phối hợp với tỉnh tổ chức.**

Chương trình Cõi thiêng Đồng Lộc được thực hiện với tấm lòng thành kính và biết ơn sâu nặng, ghi nhớ công lao to lớn của các anh hùng, liệt sỹ, thương binh, bệnh binh và những người có công với nước là hoạt động "uống nước nhớ nguồn", kêu gọi sự quyên góp, ủng hộ, giúp đỡ tới các cựu chiến binh, cựu TNXP và thân nhân gia đình liệt sỹ có hoàn cảnh khó khăn hiện sống trên địa bàn tỉnh Hà Tĩnh và hàng vạn người nói chung trên cả nước.

**4. Sáng ngày 24/7, Thủ tướng dẫn đầu đoàn công tác kiểm tra Công ty TNHH gang thép Hưng Nghiệp Formosa (FHS) Hà Tĩnh.**

Đoàn đã đến kiểm tra hạng mục hồ sự cố và hồ chỉ thị sinh học của FHS. Theo báo cáo, đây là hạng mục vừa được FHS hoàn thành và đưa vào vận hành, với tổng diện tích khoảng 10ha, được giám sát bằng 11 camera. Hệ thống đi vào vận hành sẽ nâng cao khả năng kiểm soát, đảm bảo hiệu quả xử lý, ngay cả khi xảy ra sự cố tại các trạm xử lý nước thải, giảm thiểu rủi ro ô nhiễm bởi nước thải, giúp FHS, ngành chức năng và người dân giám sát một cách chặt chẽ nguồn nước thải ra môi trường.

Tiếp đó, đoàn đã đến kiểm tra quá trình vận hành của lò cao và xưởng luyện thép. Lò cao số 1 được FHS đưa vào vận hành vào 29/5/2017, qua đó hoàn thành và đưa vào vận hành dây chuyền sản xuất gang thép khép kín. Tính đến 20/7, FHS đã cho ra 32 vạn tấn gang lỏng, 26 vạn tấn phôi thép, từ đó sản xuất ra 20 vạn tấn thép thương phẩm các loại, gồm: thép cuộn cán nóng, thép dây cuộn...

Thủ tướng đã đến kiểm tra thực tế quy mô, tình hình hoạt động của Cảng nước sâu Sơn Dương. Đến nay, FHS đã hoàn thành việc xây dựng 11 bến tàu, với 5 bến nguyên liệu và 6 bến tàu thành. Độ sâu của luồng tàu và bến tàu đạt 21 - 23,5m, đáp ứng được tàu trọng tải 20 vạn tấn vào cảng bốc dỡ hàng hóa.

Theo đánh giá tổng thể của Bộ TN&MT, đến nay FHS đã khắc phục được 52/53 lỗi vi phạm. Riêng hạng mục chuyển đổi từ dập cốc ướt sang dập cốc khô sẽ được hoàn thành vào năm giữa năm 2019.

**5. Sau khi trực tiếp kiểm tra tại Công ty TNHH gang thép Hưng Nghiệp Formosa Hà Tĩnh (FHS) về công tác đảm bảo môi trường, Thủ tướng tiếp tục làm việc với các bộ, ngành, địa phương và FHS về một số nội dung liên quan.**

Sau khi nghe đại diện lãnh đạo FHS

thông tin về tình hình thực hiện công tác bảo vệ môi trường, khắc phục sự cố, Bộ trưởng Bộ TN&MT Trần Hồng Hà trình bày báo cáo thẩm tra kết quả giám sát môi trường của FHS và hiện trạng môi trường các tỉnh miền Trung. Theo đó, từ tháng 6/2016 đến nay, các nguồn thải phát sinh từ quá trình vận hành thử nghiệm của FHS được kiểm soát chặt chẽ, đảm bảo đạt quy chuẩn Việt Nam trước khi thải ra môi trường. FHS đã hoàn toàn kiểm soát được các nguồn thải ô nhiễm, an toàn môi trường, đầu tư bổ sung và đưa vào vận hành nhiều hạng mục cải thiện, bảo vệ môi trường đạt tiêu chuẩn quốc tế theo cam kết với Chính phủ Việt Nam. Cũng theo Bộ trưởng Bộ TN&MT để tiếp tục kiểm soát chặt chẽ quá trình vận hành của FHS, các cơ quan chức năng của tỉnh tăng cường nhân lực, chịu trách nhiệm tổ chức triển khai các biện pháp giám sát chặt chẽ quá trình vận hành thử nghiệm của FHS, trong đó chú trọng tổ chức cho người dân giám sát theo quy định của pháp luật. Các bộ, ngành và cơ quan liên quan thực hiện nghiêm chỉ đạo của Thủ tướng Chính phủ tại Công văn số 2222/VPCP-NN theo chức năng, nhiệm vụ (Bộ Xây dựng ban hành các tiêu chuẩn, quy chuẩn tái chế tro bay, xỉ đáy… làm vật liệu xây dựng; Bộ Công thương chủ trì đánh giá công nghệ làm nguội than khô của FHS…; Bộ NN&PTNT đẩy nhanh tiến độ triển khai đề án xác định thiệt hại, thực hiện bồi thường, hỗ trợ, khôi phục sản xuất…)

Tại buổi làm việc, một số bộ, ngành theo chức năng, nhiệm vụ được giao đã trình bày một số nội dung liên quan. Theo đó, lãnh đạo Bộ Y tế cho hay: Đến tháng 6/2017, kết quả kiểm tra mẫu hải sản khu vực biển 4 tỉnh miền Trung không có sự khác biệt với các vùng khác như Hải Phòng, Nha Trang, Vũng Tàu… Do vậy, đề nghị Chính phủ cho công bố thông tin hải sản tầng đáy 20 km trở vào ở 4 tỉnh miền Trung đã an toàn để nhân dân yên tâm khai thác và sử dụng. Bộ trưởng Bộ NN&PTNT đề nghị các đơn vị liên quan và FHS rà soát lại kịch bản về xử lý nước thải để đảm bảo hiệu quả của hồ sinh học, tính toán kỹ hệ thống chứa để đảm bảo an toàn tối ưu trong điều kiện thời tiết địa phương, quan tâm hơn về phát triển thảm cây xanh trong nhà máy và có biện pháp phát triển rừng xung quanh khu vực nhà máy…

Tham gia phát biểu tại buổi làm việc, Bí thư Tỉnh ủy Lê Đình Sơn đề xuất Chính phủ xem xét cho vận hành chính thức lò cao số 1 của FHS; tăng cường công tác kiểm tra, kiểm soát chặt chẽ để đưa lò cao số 2 đi vào vận hành thử; có chính sách phát triển kinh tế-xã hội các tỉnh ven biển chịu ảnh hưởng sự cố môi trường biển, tăng cường chỉ đạo quảng bá, xúc tiến đầu tư vào KKT Vũng Áng; Bộ Xây dựng sớm ban hành các tiêu chuẩn, quy chuẩn kỹ thuật để tái chế, tái sử dụng tro bay, xi đáy lò, thạch cao làm nguyên liệu sản xuất vật liệu; Bộ TN&MT phối hợp với tỉnh tiếp tục tăng cường nhân lực, thiết bị giám sát chặt chẽ hoạt động của FHS; Bộ Y tế, Bộ NN&PTNT công bố chính thức về sản phẩm thủy, hải sản tầng đáy…

Phát biểu chỉ đạo tại buổi làm việc, Thủ tướng Chính phủ Nguyễn Xuân Phúc đã yêu cầu FHS tiếp tục hoàn thiện, áp dụng công nghệ hiện đại trong sản xuất để khắc phục 100 % vi phạm; nâng công suất nhà máy phải đi liền với kịch bản môi trường; coi vấn đề môi trường là vấn đề sống còn của dự án và ý thức này phải được quán triệt trong toàn công ty với tinh thần "không an toàn, không sản xuất, nếu vi phạm trở lại thì phải đóng cửa". Đồng thời, Bộ TN&MT phải trực tiếp chịu trách nhiệm đặt các thiết bị quan trắc, tăng cường năng lực cán bộ để đảm bảo nhiệm vụ giám sát; công khai chất lượng môi trường cho nhân dân nắm bắt; Hà Tĩnh cần phối hợp với các bộ, ngành để làm tốt tách nhiệm cũng như chỉ đạo đảm bảo ANTT, tiếp tục tạo môi trường đầu tư tốt hơn; các tỉnh Nghệ An, Quảng Bình, Quảng Trị, Thừa Thiên Huế tuyên truyền cho nhân dân hiểu được sự khắc phục nghiêm túc của FHS; Bộ Y tế gấp

rút kiểm nghiệm, sau 15 ngày công bố chỉ tiêu chất lượng hải sản tầng đáy tại thôn Hải Thanh - xã Kỳ Lợi, thị xã Kỳ Anh (Hà Tĩnh); Bộ NN&PTNT ban hành kế hoạch sinh kế đối với vùng ven biển các tỉnh miền Trung. Ngoài ra, Ban Tuyên giáo Trung ương, Bộ TT&TT, Hội Nhà báo Việt Nam tăng cường công tác tuyên truyền; Bộ Công an phối hợp đảm bảo an ninh, an toàn trong toàn hệ thống, xử lý nghiêm cá nhân, tổ chức cố tình vi phạm pháp luật...

**4. Chiều 24/7, Ủy viên Bộ Chính trị, Thủ tướng Chính phủ Nguyễn Xuân Phúc có buổi làm việc với Ban Thường vụ Tỉnh ủy.**

Tại buổi làm việc, đại diện các bộ, ngành đã chia sẻ những khó khăn, đồng thời ghi nhận, đánh giá cao nỗ lực khắc phục của Hà Tĩnh; đồng tình cao với việc điều chỉnh quy hoạch KT-XH của tỉnh. Tuy nhiên, Hà Tĩnh cần điều chỉnh phù hợp với điều kiện thực tiễn của địa phương cũng như tình hình chung của cả nước. Đặc biệt, cần xây dựng Vũng Áng trở thành khu kinh tế động lực, phát triển công nghiệp đảm bảo yếu tố môi trường bền vững. Đại biểu cũng cho rằng, cùng với phát triển công nghiệp, thương mại du lịch, Hà Tĩnh cần tiếp tục dồn sức phát triển cho nông nghiệp, nhất là khai thác tiềm năng, lợi thế các vùng miền gắn với tái cơ cấu nền nông nghiệp phát triển kinh tế hàng hóa.

Kết luận buổi làm việc, Thủ tướng cho rằng, dự án của FHS tại Hà Tĩnh có quy mô lớn nhất từ trước đến nay về đầu tư tại Việt Nam (trên 11 tỷ USD) nhưng cũng gây sự cố môi trường lớn nhất tại Việt Nam. Tuy nhiên, trước sự cố này, được sự lãnh đạo của Bộ Chính trị, sự chỉ đạo, điều hành của Chính phủ, các bộ, ngành, địa phương, trước hết là tỉnh Hà Tĩnh, Quảng Bình, Nghệ An, Quảng Trị, Thừa Thiên-Huế, việc khắc phục sự cố được triển khai nghiêm túc, quyết liệt.

Thủ tướng đánh giá cao sự cố gắng khắc phục nghiêm túc của Formosa, như nhận lỗi trước nhân dân Việt Nam, khắc phục 52/53 lỗi và đang lắp đặt thiết bị hiện đại nhất để chuyển từ công nghệ dập cốc ướt sang dập cốc khô. Đến nay, những mẻ thép chất lượng cao đầu tiên được sản xuất, xuất khẩu với điều kiện môi trường cơ bản được khắc phục.

Tại cuộc làm việc, Thủ tướng yêu cầu Formosa tiếp tục hoàn thiện công nghệ, áp dụng công nghệ tiên tiến, thiết bị hiện đại trong dây chuyền sản xuất để khắc phục 100% lỗi vi phạm. FHS tiếp tục coi môi trường là vấn đề sống còn với nhà máy, với dự án quy mô lớn này. Ý thức về môi trường phải được quán triệt đến mọi cán bộ lãnh đạo, công nhân, người lao động của FHS và FHS cần coi sự cố vừa qua là bài học cho hoạt động xây dựng, đầu tư những dự án lớn ở vùng biển như vị trí mà công ty đã chọn.

Thủ tướng đề nghị FHS đã đầu tư rất lớn, công nghệ hiện đại thì nâng công suất nhà máy đi liền với kịch bản môi trường, kể cả môi trường nước, không khí, xử lý vấn đề nước thải, chất thải.

Đối với các bộ, ngành, cơ quan nghiên cứu khoa học, Thủ tướng nêu rõ Bộ Tài nguyên và Môi trường trực tiếp chịu trách nhiệm trước Chính phủ và Thủ tướng Chính phủ, lắp các thiết bị quan trắc và giám sát trực tiếp để bảo đảm các chỉ tiêu về môi trường, trong đó có việc tăng cường cán bộ khoa học công nghệ để đảm nhận việc này. Bộ Tài nguyên và Môi trường thường xuyên kiểm tra, công khai các kết quả môi trường cho nhân dân biết.

Với tỉnh Hà Tĩnh, giám sát, quan trắc trực tiếp, phối hợp chặt chẽ với Bộ Tài nguyên và Môi trường và các cơ quan; tăng cường năng lực cán bộ và các thiết bị cần thiết để làm tốt trách nhiệm được phân công.

Tỉnh trực tiếp chỉ đạo bảo đảm an ninh trật tự, an toàn xã hội, bảo vệ an toàn nhà máy, không để kẻ xấu phá hoại, bảo đảm an toàn cho nhà đầu tư và tiếp tục cải thiện môi trường đầu tư.

**T.L** *(Tổng hợp)*

*Tinh thần Quốc khánh 2-9*

# TINH THẦN CÁCH MẠNG THÁNG TÁM VÀ QUỐC KHÁNH 2/9 ĐỜI ĐỜI BẤT DIỆT!

... Cách đây 72 năm, trong những ngày mùa Thu lịch sử, dưới sự lãnh đạo của Đảng Cộng sản Việt Nam và Chủ tịch Hồ Chí Minh, Nhân dân ta đã làm nên cuộc Cách mạng Tháng Tám vĩ đại. Ngày 2/9/1945, tại Quảng trường Ba Đình, Hà Nội, thay mặt Chính phủ lâm thời, Chủ tịch Hồ Chí Minh đã đọc bản Tuyên ngôn Độc lập, trịnh trọng tuyên bố trước quốc dân đồng bào và toàn thế giới: "Nước Việt Nam có quyền được hưởng tự do và độc lập, và sự thực đã thành một nước tự do và độc lập", khai sinh nước Việt Nam dân chủ Cộng hòa, nhà nước dân chủ nhân dân đầu tiên ở Đông Nam Á, nay là nước Cộng hòa xã hội chủ nghĩa Việt Nam. Đây là một mốc son chói lọi trong lịch sử dựng nước và giữ nước vẻ vang của dân tộc ta.

Cách mạng Tháng Tám thành công, đập tan ách thống trị, áp bức, bóc lột của chế độ thực dân, phong kiến, giành chính quyền về tay nhân dân. Nước ta từ một xứ thuộc địa, nửa phong kiến trở thành một nước độc lập, tự do. Nhân dân ta từ thân phận nô lệ trở thành người chủ đất nước, làm chủ xã hội, làm chủ vận mệnh của mình. Đất nước ta, dân tộc ta bước vào kỷ nguyên mới, kỷ nguyên độc lập dân tộc và chủ nghĩa xã hội. Cách mạng Tháng Tám là sự kiện có tầm vóc thời đại và ý nghĩa quốc tế sâu sắc; là nguồn cổ vũ, động viên to lớn đối với các dân tộc thuộc địa, nhân dân bị áp bức, bóc lột trên thế giới vùng lên đấu tranh giành độc lập dân tộc, dân chủ và tiến bộ xã hội.

72 năm qua, thực hiện lời thề thiêng liêng tại Lễ Tuyên ngôn độc lập "Toàn thể dân Việt Nam quyết đem tất cả tinh thần và lực lượng, tính mệnh và của cải để giữ vững quyền tự do và độc lập ấy", Nhân dân ta đã đổ biết bao công sức, trí tuệ, hy sinh xương máu để giữ vững thành quả và thực hiện các mục tiêu cao cả của Cách mạng Tháng Tám: độc lập cho Tổ quốc, tự do, hạnh phúc cho Nhân dân. Đảng, Nhà nước, Nhân dân ta đã đập tan mọi âm mưu chống phá của các thế lực thù địch, bảo vệ chính quyền cách mạng non trẻ; tiến hành cuộc kháng chiến chín năm trường kỳ, đầy gian khổ, hy sinh, làm nên Chiến thắng lịch sử Điện Biên Phủ "lừng lẫy năm châu, chấn động địa cầu". Tiếp đó, trải qua hai mươi mốt năm chiến đấu anh dũng, kiên cường đánh bại các chiến lược chiến tranh của địch, giành toàn thắng trong Cuộc Tổng tiến công và nổi dậy mùa Xuân năm 1975, mà đỉnh cao là Chiến dịch Hồ Chí Minh lịch sử, giải phóng hoàn toàn miền Nam, thống nhất đất nước. Ngay sau đó, Nhân dân ta lại phải tiếp tục tiến hành các cuộc chiến đấu bảo vệ Tổ quốc ở biên giới Tây Nam, biên giới phía Bắc và làm nghĩa vụ quốc tế cao cả. Chỉ đến khi đó, Nhân dân ta mới thực sự được sống trong hòa bình, kiến thiết lại đất nước. Thật đúng như lời Nguyễn Trãi viết trong Đại Cáo Bình Ngô: "Xã tắc từ đây vững bền, giang sơn từ đây đổi mới".

Đường lối đổi mới được Đại hội lần thứ VI của Đảng ta đề ra đáp ứng đòi hỏi cấp bách của thực tiễn, được nhân dân đồng tình, ủng hộ và tích cực thực hiện, đã mở ra một thời kỳ phát triển mới của đất nước ta. Qua hơn 30 năm đổi mới, đất nước ta đã giành được những thành tựu to lớn, có ý nghĩa lịch sử. Từ một nước nghèo nàn, lạc hậu, Việt Nam đã vươn lên, ra khỏi khủng hoảng kinh tế-xã hội, vượt qua ngưỡng nước nghèo, kém phát triển, trở thành nước đang phát triển có thu nhập trung bình; đời sống Nhân dân được cải thiện; chính trị-xã hội ổn định; độc lập, chủ quyền, thống nhất, toàn vẹn lãnh thổ được giữ vững; quan hệ đối ngoại ngày càng mở rộng, uy tín, vị thế Việt Nam trên trường quốc tế không ngừng được nâng cao. Sức mạnh tổng hợp của quốc gia đã tăng lên, tạo ra thế và lực mới cho đất nước tiếp tục phát triển. Thắng lợi vĩ đại và những thành tựu to lớn của Nhân dân ta trong 72 năm qua được nhân dân thế giới, bạn bè quốc tế cảm phục, đánh giá cao, trở thành hành trang quý báu của dân tộc ta trong công cuộc đẩy mạnh công nghiệp hóa, hiện đại hóa và hội nhập quốc tế.

Ngày nay, đất nước ta đang đứng trước thời cơ, vận hội lớn, đồng thời cũng phải đối mặt với nhiều khó khăn, thách thức. Tình hình thế giới và khu vực thay đổi sâu sắc, nhanh chóng, diễn biến phức tạp, khó lường. Chiến tranh, xung đột sắc tộc, tôn giáo khủng bố, bạo loạn, tranh chấp chủ quyền lãnh thổ diễn ra ở nhiều nơi; đặc biệt là sự tranh chấp chủ quyền biển, đảo ngày càng gia tăng trên biển Đông và những âm mưu, hoạt động của các thế lực thù địch chống phá Nhà nước, chế độ ta, đe dọa trực tiếp đến hòa bình, ổn định, chủ quyền và toàn vẹn lãnh thổ của nước ta. Ở trong nước, những thành quả đạt được trong những năm qua là rất quan trọng nhưng chưa tương xứng với tiềm năng, chưa bền vững cả về kinh tế, văn hóa, xã hội và môi trường. Bốn nguy cơ mà Đảng ta đã chỉ ra vẫn tồn tại, có mặt biểu hiện ngày càng nghiêm trọng hơn, diễn biến phức tạp hơn, nhất là nguy cơ tụt hậu xa hơn về kinh tế và sự suy thoái về tư tưởng chính trị, đạo đức, lối sống phai nhạt lý tưởng, giảm sút ý chí chiến đấu; tệ quan liêu, tham nhũng, lãng phí trong một bộ phận cán bộ, đảng viên chưa được ngăn chặn, đẩy lùi, gây bức xúc trong xã hội, bất bình trong Nhân dân,

làm suy giảm lòng tin của Nhân dân đối với Đảng và Nhà nước.

Để khắc phục những khó khăn đó, thực hiện thắng lợi các nhiệm vụ của cách mạng và lời căn dặn của Bác Hồ: "Nếu nước độc lập mà dân không hưởng hạnh phúc tự do thì độc lập cũng chẳng có nghĩa lý gì", Đảng, Nhà nước và nhân dân ta phải phát huy cao nhất sức mạnh đại đoàn kết toàn dân tộc, kết hợp với sức mạnh của thời đại; tiếp tục đẩy mạnh toàn diện sự nghiệp đổi mới, phát triển nền kinh tế thị trường định hướng xã hội chủ nghĩa; đẩy mạnh công nghiệp hóa, hiện đại hóa, cơ cấu lại nền kinh tế gắn với đổi mới mô hình tăng trưởng để phát triển đất nước nhanh và bền vững. Phát triển toàn diện các lĩnh vực văn hóa, xã hội; thực hiện tiến bộ và công bằng xã hội. Lấy mục tiêu xây dựng một nước Việt Nam hòa bình, độc lập, thống nhất, toàn vẹn lãnh thổ, dân giàu, nước mạnh, dân chủ, công bằng, văn minh làm điểm tương đồng, xóa bỏ mọi mặc cảm, định kiến về quá khứ, chấp nhận những điểm khác nhau không trái với lợi ích chung của dân tộc để đoàn kết mọi người Việt Nam yêu nước; Tăng cường tiềm lực quốc phòng và an ninh, xây dựng thế trận quốc phòng toàn dân, thế trận an ninh nhân dân vững chắc, đặc biệt là tiềm lực và thế trận lòng dân, thường xuyên nêu cao cảnh giác, đánh bại mọi âm mưu, hoạt động chống phá của các thế lực thù địch, giữ vững an ninh chính trị, trật tự an toàn xã hội, bảo vệ cuộc sống bình yên của nhân dân, bảo vệ vững chắc độc lập, chủ quyền, toàn vẹn lãnh thổ thiêng liêng của Tổ quốc, không để bị động, bất ngờ trong mọi tình huống. Thực hiện nhất quán đường lối đối ngoại độc lập, tự chủ, hòa bình, hợp tác và phát triển, đa phương hóa, đa dạng hóa quan hệ. Nhiệm vụ then chốt có ý nghĩa quyết định là xây dựng Đảng ta thật sự trong sạch, vững mạnh, có năng lực lãnh đạo và sức chiến đấu cao; có đường lối đúng đắn, phù hợp với quy luật khách quan và thực tiễn đất nước, không giáo điều, bảo thủ, chủ quan, duy ý chí. Kiên quyết ngăn chặn, đẩy lùi tình trạng suy thoái về tư tưởng chính trị, đạo đức lối sống, những biểu hiện "tự diễn biến", "tự chuyển hóa" trong nội bộ, nhất là nạn tham nhũng, lãng phí, quan liêu. Có như vậy, mới củng cố, tăng cường lòng tin của nhân dân đối với Đảng và Nhà nước. Tiếp tục đổi mới phương thức lãnh đạo của Đảng trong điều kiện Đảng cầm quyền ở một Nhà nước pháp quyền xã hội chủ nghĩa và hội nhập quốc tế… Hơn bao giờ hết, chúng ta càng phải thấm nhuần lời dạy của Bác Hồ: "Một dân tộc, một đảng và mỗi con người, ngày hôm qua là vĩ đại, có sức hấp dẫn lớn, không nhất định hôm nay và ngày mai vẫn được mọi người yêu mến và ca ngợi, nếu lòng dạ không còn trong sáng nữa, nếu sa vào chủ nghĩa cá nhân" .

Kỷ niệm Cách mạng Tháng Tám và ngày Quốc khánh 2/9, toàn Đảng, toàn dân, toàn quân ta nguyện đoàn kết một lòng, nỗ lực phấn đấu, tận dụng thời cơ, vượt qua thách thức, tận tâm tận lực, nâng cao ý chí, giữ vững thành quả cách mạng, tiếp tục thực hiện các mục tiêu cao cả của Cách mạng Tháng Tám và Lời thề Độc lập khắc sâu trong tim mỗi người Việt Nam; thực hiện thắng lợi hai nhiệm vụ chiến lược, xây dựng và bảo vệ Tổ quốc; rút ngắn khoảng cách phát triển với các nước; phấn đấu sớm đưa nước ta trở thành nước công nghiệp theo hướng hiện đại; bảo vệ vững chắc độc lập, chủ quyền, thống nhất, toàn vẹn lãnh thổ, bảo vệ lợi ích quốc gia, dân tộc, bảo vệ Đảng, Nhà nước, nhân dân và chế độ xã hội chủ nghĩa; giữ vững môi trường hòa bình, ổn định để phát triển đất nước; nâng cao vị thế đất nước trên trường quốc tế; đem lại cuộc sống thực sự tự do, ấm no, hạnh phúc cho nhân dân, như Bác Hồ đã căn dặn.

**T.H**

*(Tổng hợp từ Ban Tuyên giáo Trung ương)*

# CHỦ ĐỘNG, TÍCH CỰC ĐẤU TRANH PHẢN BÁC THÔNG TIN XẤU ĐỘC CỦA CÁC THẾ LỰC THÙ ĐỊCH TRÊN INTENET VÀ CÁC TRANG MẠNG XÃ HỘI

HOÀNG TRUNG DŨNG
*UVBTV, Trưởng Ban Tuyên giáo Tỉnh ủy*

Thời gian qua, các thế lực thù địch trong và ngoài nước đã và đang sử dụng các phương tiện thông tin truyền thông, nhất là mạng Internet để đăng nhiều tin, bài, hình ảnh phủ nhận Chủ nghĩa Mác - Lê nin, tư tưởng Hồ Chí Minh; xuyên tạc đường lối của Đảng, chính sách, pháp luật của Nhà nước; bôi nhọ hình ảnh lãnh tụ, phủ nhận lịch sử và thành quả cách mạng. Chúng lập các trang facebook, fanpage, blog… thường xuyên đưa các thông tin, gán ghép hình ảnh có nội dung xuyên tạc, kích động cán bộ, đảng viên và nhân dân, đồng thời kêu gọi nhân dân xuống đường tụ tập, biểu tình, gây rối an ninh chính trị, trật tự an toàn xã hội.

Thông tin xấu độc trên internet, mạng xã hội do các thế lực thù địch và một số đối tượng cực đoan tạo lập đã và đang ảnh hưởng tới nhận thức, hành động, vai trò lãnh đạo, chỉ đạo, tổ chức thực hiện của cấp ủy, chính quyền các cấp; ảnh hưởng rất lớn đến đạo đức, lối sống, nhân cách của các cá nhân và cộng đồng xã hội. Theo đó, đạo đức xã hội xuống cấp, các giá trị văn hóa bị mai một, niềm tin của một bộ phận cán bộ, đảng viên giảm sút, trong đó giới trẻ là đối tượng bị ảnh hưởng nhất, vì đây là đối tượng thường xuyên tiếp cận với facebook, youtube và các trang mạng…

Ở Hà Tĩnh, lợi dụng sự cố môi trường biển, các thế lực thù địch, nhất là tổ chức phản động Việt Tân đã và đang cấu kết với các đối tượng cực đoan lôi kéo, kích động người dân, gây rối an ninh trật tự trên địa bàn; sử dụng các trang mạng xã hội phát tán những luận điệu sai trái, thù địch. Có những cán bộ, đảng viên do nhìn nhận các vấn đề chưa toàn diện nên đã đưa ra những quan điểm bất mãn đối với Đảng, với chế độ; chia sẻ, bình luận những thông tin thiếu chính xác, tạo dư luận trái chiều, gây ảnh hưởng tiêu cực đến sự ổn định, phát triển chung của tỉnh

và của đất nước. Không ít cán bộ, đảng viên núp dưới danh nghĩa trí thức, văn nghệ sỹ, nhà từ thiện... đưa nhiều thông tin ảnh hưởng lớn đến việc thực hiện các nhiệm vụ chính trị của các địa phương, đơn vị; tạo cớ cho các thế lực thù địch có thêm chất liệu thổi phồng, xuyên tạc sự thật… Khi có một người nào đó dám lên án những thủ đoạn, mưu mô của các đối tượng, chúng đã dùng lực lượng "đánh hội đồng" lăng mạ, chửi bới, đe dọa các cá nhân, mục đích để triệt tiêu người tốt, người dám thể hiện chính kiến.

Để chủ động ngăn chặn, đẩy lùi thông tin xấu độc trên internet và mạng xã hội, trước hết mỗi tổ chức Đảng, chính quyền các cấp cần đẩy mạnh tuyên tuyền, giáo dục để mỗi cán bộ, đảng viên và nhân dân thấy rõ tính hai mặt của internet và mạng xã hội; nhận diện cụ thể, toàn diện các thủ đoạn, tính chất nguy hại của các nội dung thông tin xấu độc đối với xã hội. Qua đó để mỗi người tự sàng lọc, tiếp nhận thông tin hữu ích, chính thống, đồng thời "miễn dịch" với những thông tin xấu độc.

Thực hiện tốt công tác phối hợp với các ngành chức năng đẩy mạnh công tác quản lý, định hướng hoạt động báo chí, xuất bản; chỉ đạo các cơ quan thông tấn báo chí biên tập kỹ các tin bài, không đăng phát các thông tin, hình ảnh có nội dung thiếu kiểm chứng. Các ngành chủ quản và ngành Công an cần xử lý nghiêm minh các tổ chức, cá nhân vi phạm trong việc phát tán các tài liệu, thông tin xấu độc; kịp thời phát hiện và ngăn chặn những sơ hở, bất cập, yếu kém trong quản lý kinh tế, văn hóa - xã hội của các cấp, các ngành, các cá nhân…, củng cố mối đoàn kết trong nội bộ, đoàn kết trong nhân dân, không để kẻ xấu thừa cơ kích động, chống phá.

Chủ động xây dựng các phương án đối phó với sự cố truyền thông; kịp thời phát hiện những vấn đề phức tạp mà dư luận quan tâm; nắm chắc tình hình ngay tại cơ sở; có các bài viết phản biện thuyết phục, đúng thời điểm đưa lên các phương tiện truyền thông và trang mạng xã hội, nhằm định hướng dư luận, ổn định tình hình. Triển khai đồng bộ các biện pháp để thu thập tài liệu vạch trần âm mưu, thủ đoạn, bản chất của các thế lực thù địch.

Mỗi cán bộ, đảng viên, công chức, viên chức, đoàn viên, hội viên nhận thức đúng đắn và nêu cao tinh thần trách nhiệm trong việc chia sẻ thông tin trên mạng xã hội. Thể hiện rõ bản lĩnh, dám bảo vệ cái đúng, lên án cái sai. Tăng cường chia sẻ, bình luận, nhân rộng những nội dung về gương người tốt, việc tốt, điển hình tiên tiến, mô hình mới, cách làm hay tạo hiệu ứng tích cực trong xã hội.

Không tham gia chia sẻ, bình luận những thông tin có nội dung gây phương hại đến uy tín của tổ chức, danh dự, nhân phẩm của cá nhân. Khi đưa các thông tin thể hiện quan điểm riêng của mình cần suy xét mình đang ở vị trí nào, nhìn nhận vấn đề đã khách quan chưa, đưa những thông tin như thế có ảnh hưởng tới cộng đồng hay không? Hay chọn một phương án khác sẽ có lợi hơn cho cộng đồng. Đối với các cơ quan, đơn vị, xử lý nghiêm các cán bộ, đảng viên, công chức, viên chức thường xuyên có những hành vi vi phạm; lợi dụng dân chủ để thể hiện mưu đồ của cá nhân.

Tiếp tục tranh thủ những người có uy tín trong cộng đồng để tham gia phản bác các luận điệu sai trái, phê phán các hoạt động vi phạm pháp luật, đi ngược đường hướng tích cực. Cấp ủy, tổ chức Đảng các cấp cần chú trọng nâng cao năng lực bộ máy quản lý; nâng cao năng lực, kỹ năng của đội ngũ cán bộ làm công tác tuyên truyền, vận động, bảo đảm triển khai có hiệu quả các biện pháp đấu tranh làm thất bại âm mưu diễn biến hòa bình các thế lực thù địch, nhằm đáp ứng yêu cầu, nhiệm vụ trong tình hình mới…

**H.T.D**

*...Tình cờ tôi giở Đại từ điển tiếng Việt ra đọc. Ở mục từ TỰ, với định nghĩa là từ biểu thị hoạt động do chủ thể tiến hành chứ không phải nhờ đến người khác, tôi bỗng cảm thấy có điều đáng suy ngẫm. Có nhiều cái tự rất hay, cũng không ít cái tự không thể nói là không dở.*

# HAI CÁI "TỰ" NGUY HẠI

HÀ ĐĂNG
*Nguyên Trưởng Ban Tư tưởng Văn hóa Trung ương*

Hay là: tự tin, tự trọng, tự tôn, tự hào, tự lập, tự lực tự cường, tự nguyện, tự giác...

Dở là: tự đắc, tự ti, tự tư tự lợi, tự phụ tự mãn, tự cao tự đại...

Liên hệ đến Nghị quyết Hội nghị Trung ương 4 khóa XII mới đây về "tăng cường xây dựng, chỉnh đốn Đảng", thấy có hai cái tự không chỉ dở mà còn rất nguy hại: "tự diễn biến", "tự chuyển hóa".

Hơn 3 thập niên trước, thời còn Chiến tranh lạnh giữa hai hệ thống thế giới, chúng ta từng nghe nói đến âm mưu "diễn biến hòa bình" của các thế lực thù địch đế quốc chủ nghĩa nhằm phá hoại các nước xã hội chủ nghĩa từ bên trong, không qua chiến tranh và súng đạn... Đáp lại, phe ta tiến hành cuộc đấu tranh chống "diễn biến hòa bình".

Ở nước ta, 8 năm sau đổi mới, năm 1994, tại Hội nghị đại biểu toàn quốc giữa nhiệm kỳ khóa VII, Đảng ta cảnh báo bốn nguy cơ trước mắt của sự nghiệp đổi mới, xây dựng chủ nghĩa xã hội, trong đó, "diễn biến hòa bình" là một.

Hơn 30 năm đổi mới, mặc dù đã đạt được những thành tựu to lớn, có ý nghĩa lịch sử, Đại hội XII của Đảng vẫn nhận định: bốn nguy cơ mà Đảng ta chỉ ra vẫn tồn tại, nhất là nguy cơ tụt hậu xa hơn về kinh tế và nguy cơ "diễn biến hòa bình" của các thế lực thù địch nhằm chống phá nước ta.

Vậy trong cuộc chiến giữa "diễn biến hòa bình" và "chống diễn biến hòa bình", phải chăng các thế lực thù địch ở thế tiến công, còn ta trong thế bị động? Không hoàn toàn như vậy. Nhưng cũng cần thấy, trận địa tư tưởng của ta còn nhiều khoảng trống, có lúc bị buông lơi. Thực tế là, tình trạng suy thoái về tư tưởng chính trị, đạo đức, lối sống và những biểu hiện "tự diễn biến", "tự chuyển hóa" trong nội bộ đang làm giảm lòng tin của cán bộ, đảng viên và nhân dân vào Đảng và Nhà nước.

Về những biểu hiện của suy thoái, "tự diễn biến", "tự chuyển hóa", Nghị quyết Hội nghị Trung ương 4 khóa XII đã đưa ra sự nhận diện khá đầy đủ. Và chỉ rõ: sự suy thoái về tư tưởng chính trị, đạo đức, lối sống dẫn tới "tự diễn biến", "tự chuyển hóa" là một bước ngắn, thậm chí rất ngắn, nguy hiểm khôn lường.

Xin hãy thử xem.

Có những cán bộ, đảng viên mới ngày nào còn thề trung thành với Đảng, với cách mạng nay bỗng quay ngoắt lại, trở thành con người khác. Họ lên tiếng phản bác, phủ nhận những gì trước đây họ từng ủng hộ, cho là đúng, là phải. Những biểu hiện cụ thể là: phản bác, phủ nhận chủ nghĩa Mác - Lê-nin, tư tưởng Hồ Chí Minh và các nguyên tắc tổ chức của Đảng. Phản bác, phủ nhận nền dân chủ xã hội chủ nghĩa, nhà nước pháp quyền xã hội chủ nghĩa, nền kinh tế thị trường định hướng xã hội chủ nghĩa... Phủ nhận vai trò lãnh đạo tuyệt đối, trực tiếp về mọi mặt của Đảng đối với lực lượng vũ trang, đòi "phi chính trị hóa" quân đội và công an... Phủ nhận vai trò lãnh đạo của Đảng đối với báo chí và văn học - nghệ thuật, cổ súy cho tư tưởng dân chủ cực đoan, thổi phồng mặt trái của xã hội.

Đó còn là: nói, viết và làm trái quan điểm, chủ trương, đường lối của Đảng, chính sách, pháp luật của Nhà nước; kích động tư tưởng bất mãn, bất đồng chính kiến, chống đối trong nội bộ. Câu kết với các thế lực thù địch, phản động và phần tử cơ hội, bất mãn chính trị để truyền bá quan điểm đối lập, thậm chí vận động, tổ chức, tập hợp lực lượng để chống phá.

Về sự nhận diện này, có câu hỏi đặt ra là: liệu nhận diện như vậy có quá khắt khe, cứng nhắc và cường điệu? Có làm cho những người có ý kiến phản biện cảm thấy bị quy chụp chăng?

Ai chẳng biết, phản biện xã hội, tự do tư tưởng, tự do phát biểu ý kiến là những quyền đã được luật pháp công nhận. Nhưng phản biện là để tìm ra lẽ phải, ủng hộ cái đúng, phê phán cái sai nhằm xây dựng chế độ chứ đâu phải để phản bác, phủ nhận, phá bỏ sạch trơn? Chắt lọc, tiếp thu có chọn lựa cái hay, cái tốt của các nền dân chủ Đông - Tây không có nghĩa là bê nguyên xi mô hình của nước này hay nước khác vào nước ta.

Bản nhận diện không chỉ đích danh cá nhân hay tổ chức cụ thể nào, nhưng qua đó, mỗi người, mỗi tổ chức có thể tự liên hệ, tự kiểm điểm để phòng, tránh và khắc phục. Suy thoái, "tự diễn biến", "tự chuyển hóa" đều là biểu hiện của sự thoái hóa, nhưng ở "tự diễn biến", "tự chuyển hóa", sự thoái hóa đã đến mức thành biến chất.

Phương thuốc hữu hiệu là gì? Là thực hiện đồng bộ, toàn diện, có hiệu quả bốn nhóm nhiệm vụ, giải pháp mà Hội nghị Trung ương 4 khóa XII nêu lên.Đối với mỗi cá nhân, tổ chức, việc trước hết là phải tự học tập, rèn luyện. Không ai từ xấu trở thành tốt mà không qua rèn luyện. Còn nếu buông thả theo những dục vọng cá nhân thì tốt trở nên xấu chỉ là trong gang tấc (...)

**H.Đ**

Đầm ấm Tết Bunpimay của sinh viên Lào tại Trường Cao đẳng Việt Đức Hà Tĩnh

# Thắm tình đoàn kết hữu nghị với các tỉnh của nước bạn Lào

HỒ QUANG MINH
*Giám đốc Sở Ngoại vụ*

Trải qua gần một thế kỷ, mối quan hệ hữu nghị truyền thống, tình đoàn kết đặc biệt giữa hai nước Việt Nam - Lào đã được Chủ tịch Hồ Chí Minh, Chủ tịch Cay-xỏn Phôm-vi-hản đặt nền móng, được các thế hệ lãnh đạo Đảng, Nhà nước và nhân nhân dân hai nước dày công vun đắp, bao biến cố lịch sử, vượt lên mọi chông gai, thử thách, trở thành mối quan hệ mẫu mực, thủy chung hiếm có. Mối quan hệ đặc biệt, quý báu và thiêng liêng này đã được Chủ tịch Hồ Chí Minh đúc kết trong những câu thơ bất hủ: *"Thương nhau mấy núi cũng trèo/ Mấy sông cũng lội, mấy đèo cũng qua/Việt - Lào, hai nước chúng ta/ Tình sâu hơn nước Hồng Hà, Cửu Long"*. Chủ tịch Cay-xỏn Phôm-vi-hản cũng đã khẳng định: *"Núi có thể mòn, sông có thể cạn, song tình nghĩa Lào - Việt Nam mãi mãi vững bền hơn núi, hơn sông"*.

Được thiết lập trên nền móng vững chắc từ mối quan hệ hữu nghị đặc biệt giữa hai nước, tình đoàn kết hữa nghị giữa Hà Tĩnh và các tỉnh của nước bạn Lào ngày càng được vun đắp và phát triển không ngừng, trở thành hình mẫu quan hệ hợp tác hữu nghị đặc biệt, góp phần xây dựng một khu vực ổn định, phát triển và nâng cao tình đoàn kết, hợp tác hữu nghị giữa hai Đảng, hai nước Việt Nam - Lào.

Hà Tĩnh tích cực triển khai nhiều hoạt động nhằm củng cố mối quan hệ hữu nghị đặc biệt với các tỉnh, địa phương của Lào, đưa các mối quan hệ hợp tác hữu nghị tiếp tục đi vào chiều sâu và tạo điều kiện thuận lợi cho việc phát triển kinh tế - xã hội của tỉnh và đất nước. Hà Tĩnh đã tổ chức tiếp đón và làm việc với nhiều đoàn công tác của lãnh đạo cấp cao của Đảng, Nhà nước và Chính phủ Lào, luôn duy trì hoạt động trao đổi đoàn cấp cao song phương với hai tỉnh Bolykhămxay, Khăm Muộn có chung đường biên giới. Qua các hoạt động trao đổi đoàn, tỉnh Hà Tĩnh đã ngày càng làm sâu sắc thêm các mối quan hệ hợp tác hữu nghị đặc biệt với các tỉnh, các đối tác của nước bạn Lào, đóng góp tích cực vào việc thúc đẩy quan hệ hữu nghị truyền thống, đoàn kết đặc biệt, hợp tác toàn diện Việt Nam - Lào.

Công tác hợp tác về quốc phòng - an ninh được Hà Tĩnh và hai tỉnh Bolykhămxay, Khăm Muộn(Lào) luôn được chú trọng và có tầm quan trọng đặc biệt. Mối quan hệ hợp tác này luôn được duy trì hết sức chặt chẽ, không ngừng được nâng cao trên mọi phương diện. Hai bên thường xuyên phối hợp các hoạt động nhằm duy trì và đảm bảo vững chắc tình hình an ninh chính trị, trật tự an toàn xã hội tại khu vực biên giới; ngăn chặn hiệu quả âm mưu và hoạt động chống phá của các lực lượng thù địch. Đây là sự kế thừa, phát huy truyền thống đoàn kết của liên minh chiến đấu Việt Nam - Lào, thể hiện tình đoàn kết hữu nghị và góp phần vun đắp mối quan hệ đặc biệt lên tầm cao mới.

Bên cạnh đó, các hoạt động đối ngoại nhân dân, hợp tác qua biên giới giữa các đơn vị trong tỉnh với các đơn vị của các tỉnh của nước bạn Lào đã góp phần xây dựng được một tuyến biên giới ổn định, đảm bảo môi trường thuận lợi để phát triển.

Quan hệ Việt Nam - Lào thật sự đặc biệt, thật sự anh em, thật sự máu thịt. *"Bát cơm sẻ nửa, hạt muối cắn đôi"* đã trở thành hình tượng bất tử, ngợi ca tình hữu nghị cao đẹp, chia sẻ sâu sắc cả về vật chất lẫn tinh thần mà nhân dân hai nước đã dành cho nhau trong những năm tháng khó khăn, gian khổ nhất. Vì vậy, trong giai đoạn hiện nay, mặc dù phải đối mặt với nhiều khó khăn, thách thức trong tiến trình phát triển, Hà Tĩnh luôn dành một sự quan tâm đặc biệt trong việc hỗ trợ các nguồn lực giúp các tỉnh của nước bạn Lào phát triển kinh tế - xã hội, đặc biệt là tại hai tỉnh Bolykhămxay, Khăm Muộn có chung đường biên giới Việt Nam - Lào. Hà Tĩnh luôn tạo mọi điều kiện thuận lợi cho các địa phương, doanh nghiệp tại Lào tổ chức hoạt động đầu tư, kinh doanh trên địa bàn tỉnh; việc xuất nhập khẩu hàng hóa, vật tư thông qua Cảng VũngÁng và Cửa khẩu Quốc tế Cầu Treo ngày càng thuận lợi. Tỉnh có chính sách để các doanh nghiệp trong tỉnh đầu tư, kinh doanh tại Lào. Từ năm 2004, Tổng Công ty Thương mại và Khoáng sản Hà Tĩnh đã thành lập Công ty TNHH Việt - Lào (Vilaco) có trụ sở tại tỉnh Khăm Muộn với ngành nghề khai thác và chế biến thạch cao. Mỗi năm Công ty Vilaco đã đóng góp vào ngân sách cho nước Lào hơn 1 triệuUSD và tạo công ăn việc làm cho hàng trăm lao động Lào. Công ty Vilaco được tỉnh Khăm

Muộn đánh giá cao trong việc thực hiện trách nhiệm xã hội của doanh nghiệp đối với địa phương, góp phần thúc đẩy phát triển kinh tế - xã hội và nâng cao đời sống vật chất và tinh thần cho nhân dân địa phương…

Thực hiện *"Đề án Nâng cao chất lượng và hiệu quả hợp tác Việt - Lào trong lĩnh vực giáo dục và phát triển nguồn nhân lực giai đoạn 2011-2020"*, tỉnh Hà Tĩnh đã quan tâm đưa sinh viên Lào sang theo học tại Đại học Hà Tĩnh và các trường cao đẳng, trung cấp trên địa bàn tỉnh. Hà Tĩnh hiện là tỉnh đào tạo lưu học sinh cho nước bạn Lào nhiều nhất trong cả nước. Hiện nay đang có 2.587học sinh, sinh viên Lào đang theo học tại các trường Đại học, Cao đẳng trên địa bàn tỉnh. Hàng năm, tỉnh trích ngân sách để hỗ trợ học phí, chỗ ở và phụ cấp hàng tháng cho lưu học sinh Lào trong chỉ tiêu học bổng của tỉnh. Nhân dịp Tết cổ truyền hàng năm của nước bạn Lào, tỉnh đã tổ chức Tết "té nước" cho lưu học sinh và kiều bào Lào đang học tập, công tác, sinh sống trên địa bàn tỉnh. Quan tâm tổ chức Lễ hội Festival Việt - Lào nhằm tăng cường giao lưu, trao đổi văn hóa Việt Nam - Lào; tổ chức các chương trình giao lưu văn hóa - văn nghệ, thể dục - thể thao. Các sở, ban, ngành, đoàn thể và địa phương trong tỉnh tích cực triển khai các chương trình hợp tác, kết nghĩa với các địa phương của nước bạn Lào và từng bước đã đạt được những kết quả đáng ghi nhận như các chương trình hợp tác giữa thành phố Hà Tĩnh và Thị xã Pạc Xăn(tỉnh Bolykhămxay); huyện Cẩm Xuyên và huyện Thả Phả Bat (tỉnh Bolykhămxay); huyện Hương Sơn, Vũ Quang và huyện Khăm Cợt, (tỉnh Bolykhămxay); huyện Hương Khê và huyện Na Kai (tỉnh Khăm Muộn)…

Nhìn lại chặng đường đã đi qua, chúng ta có thể tự hào về những nỗ lực to lớn của nhiều thế hệ trong việc xây dựng, vun đắp cho mối quan hệ đặc biệt Việt Nam - Lào không ngừng đơm hoa, kết trái; đưa mối quan hệ này trở nên hết sức gắn bó, thủy chung, trong sáng.

Trong giai đoạn phát triển mới, việc củng cố, tăng cường vun đắp mối quan hệ đặc biệt và hợp tác toàn diện Việt Nam - Lào là nhiệm vụ quan trọng và thiêng liêng của mỗi người dân hai nước. Nhân kỷ niệm 55 năm ngày thiết lập quan hệ ngoại giao và 40 năm ngày ký Hiệp ước Hữu nghị và Hợp tác, Thủ tướng Nguyễn Xuân Phúc và Thủ tướng Thongloun Sisoulith đã phát động *"Năm Đoàn kết hữu nghị Việt Nam - Lào, Lào - Việt Nam 2017"*. Hà Tĩnh cần đẩy mạnh và làm sâu sắc hơn nữa mối quan hệ đặc biệt này trên mọi lĩnh vực, xác định việc củng cố và tăng cường mối quan hệ hữu nghị với Lào là nhiệm vụ của cả hệ thống chính trị, tuyên truyền phổ biến trong nhân dân và giáo dục thế hệ trẻ có nhận thức đúng đắn về mối quan hệ giữa hai nước. Tổ chức nhiều hoạt động kỷ niệm đặc biệt là Lễ mít tinh kỷ niệm 40 năm Ngày ký Hiệp ước Hữu nghị và Hợp tác Việt Nam - Lào (18/7/1977 - 18/7/2017) và 55 năm Ngày thiết lập quan hệ ngoại giao Việt Nam - Lào (05/9/1962-05/9/2017); triển khai có hiệu quả cuộc thi *"Tìm hiểu lịch sử quan hệ đặc biệt Việt Nam – Lào, Lào - Việt Nam năm 2017"*. Thể hiện sự gắn bó mật thiết, truyền thống mẫu mực, thủy chung, trong sáng và quan hệ đặc biệt, hợp tác toàn diện do Chủ tịch Hồ Chí Minh và Chủ tịch Cay-xỏn Phôm-vi-hản đặt nền móng đã được các thế hệ lãnh đạo của Đảng, Nhà nước và nhân dân hai nước dày công vun đắp và trở thành tài sản vô giá của cả hai dân tộc./.

**H.Q.M**

# Đôi bờ Mê Kông...

*Ký sự:* VÕ HỒNG HẢI

***Hướng tới Kỷ niệm 55 năm Ngày thiết lập quan hệ Ngoại giao Việt Nam - Lào và 50 năm Ngày ký hiệp ước Hữu nghị, Hợp tác Việt Nam - Lào, mỗi chúng ta lại bồi hồi nhớ về mảnh đất, những con người thân thương bên mái Tây Trường Sơn. Đó là những ký ức không thể quên, tuy thời gian đã qua mười năm về trước.***

## Những đêm Lăm bờ bắc

Cứ mỗi lần theo quốc lộ 8A vượt cửa khẩu Cầu Treo - Nậm Phào, qua thị xã Lạc Xao chạm đến quốc lộ 13 của nước bạn Lào, trong tôi lại cồn cào cảm giác muốn được thoả mắt ngắm nhìn Mê Công cuộn chảy. Với một diện tích lưu vực 800 ngàn km2, một lượng nước khổng lồ trên 400 tỷ $m^3$/năm, Mê Công là con sông đứng hàng thứ 8 trên thế giới, có chiều dài 4.350km, bắt nguồn từ cao nguyên Tây Tạng, chảy qua Miến Điện, Thái Lan, Lào, Campuchia, Việt Nam và đổ ra Biển Đông... Đâu chỉ là dòng riêng của đất Lào, nhưng có lẽ với 1.875km chảy dọc đất nước từ Bắc xuống Nam với hai hệ thống phụ lưu lớn, người Lào từ xưa đến nay đã coi Mê Công như Người Mẹ lớn cùng với sự chở che hoành tráng của Người Cha sừng sững Trường Sơn (tiếng Lào gọi là Phù Luống).

Đang ở cuối mùa mưa, Mê Công duềnh lên đỏ quạch. Tôi đã từng đi và từng đọc khá nhiều tài liệu về những con sông lớn, nhưng cứ thấy Mê Công ở Lào có những đặc điểm rất lạ kỳ... Phía Bắc từ Huội-sai đến Luôngphabăng, dòng sông mang thuần tuý đặc điểm của miền núi: lòng hẹp từ 100 - 300m, nước chảy xiết, độ dốc cao, nhiều thác gềnh. Đoạn từ Luôngphabăng về Viêng Chăn, bờ sông gồ ghề, lòng sông như một chuỗi thác gềnh lởm chởm với nhiều phiến đá lớn. Từ Viêng Chăn trở đi, sau một khúc uốn vòng về phía nam, Mê Công lại êm đềm mở chiều rộng lòng ra khoảng 800 - 1.000m hướng về phía Savannakhet. Nhưng cũng chỉ sau 450km

này, từ Savannakhet đến Khemmarat, sông lại đột nhiên thay đổi với những thác, những ghềnh và xoáy nước rất dữ dội. Rồi thoát khỏi quãng này, dòng sông lại yên bình mở lòng trên dưới 2km thông thương cho đến Khổng... Một điều lạ nữa là hầu hết các tỉnh của Lào đều được kẹp giữa dãy Trường Sơn ở phía Đông và sông Mê Công ở phía Tây, và dòng sông hầu như cũng thành đường biên giới tự nhiên giữa Lào và Thái Lan (chỉ có tỉnh Sayabury và một phần của tỉnh Chămpasăc nằm ở hữu ngạn Mê Công).

Bôlykhămxay - tỉnh kết nghĩa với Hà Tĩnh chỉ có 6 huyện với hơn 40 xã và 516 bản nhưng lại có khá đủ các tộc người Lào: Nhóm tộc người thuộc ngữ hệ Môn -Khơme (thường gọi là Lào Thong), nhóm thuộc ngữ hệ Lào - Thay (thường gọi là Lào Lùm), nhóm thuộc ngữ hệ Tạng - Miến, Mẹo-Dao, Hán (thường gọi là Lào Xủng); ngoài ra còn có ngoại kiều mà số đông nhất có lẽ là người Việt...

Anh Thong Xớm Ba Vi Khăm, trước là Bí thư Huyện uỷ Pakading, từng du học nhiều lần ở Việt Nam, thời điểm ấy anh đang là Giám đốc Sở Thông tin Văn hoá tỉnh đã nhiệt tình cử người ra tận cửa khẩu đón đoàn chúng tôi dẫn về tận Paksan. Cán bộ và người dân Bôlykhămxay tuy còn vất vả nhưng đặc biệt hiếu khách. Khi tôi nói điều này, anh Thong Xớm cười: có lẽ đó cũng là đặc điểm chung của những người cùng uống nước sông Mẹ... Qua những giây phút trò chuyện bên nhau, chúng tôi càng khâm phục anh hơn bởi sự hiểu biết toàn diện, sâu sắc và lối ứng xử, làm việc rất khoa học, văn hoá. Dù điều kiện kinh tế còn khó khăn, trang thiết bị phục vụ cho hoạt động thông tin, văn hoá đang hết sức nghèo nàn, nhưng với đội ngũ cán bộ thuộc thế hệ như anh Thong Xớm, chắc chắn đất nước Lào nói chung và tỉnh Bôlykhămxay nói riêng sẽ sớm vươn lên mạnh mẽ trong thời gian tới...

Dân tộc Lào vốn nổi tiếng yêu thích ca, múa, hát và mang đậm tính dân tộc, quần chúng. Ngày cưới xin đã đành, ngay cả những ngày lễ tang theo phong tục tôn giáo, họ cũng ca hát, vui chơi. Ca hát của Lào có nhiều làn điệu, nhưng tựu trung lại người ta thường phân ra "Lăm" và "Khắp". Lăm vừa có nghĩa là hát dân ca nói chung đồng thời cũng chỉ một loại dân ca Lăm. Có nhiều loại Lăm như Lăm vay, Lăm loọng, Lăm tợi, Lăm nữa... Các loại Lăm này thường được một hoặc hai người hát đối đáp nhau về những chuyện thời sự, châm biếm và đặc biệt phổ biến hơn là tỏ tình giao duyên. Nội dung Lăm có thể là những vần thơ đã có trước, cũng có thể được ứng tác theo tình huống; có khi hát không và cũng có khi làm theo điệu múa:

Anh ở trên sông, em ở dưới sông
Đóng chiếc thuyền đồng, đón nàng về anh
Thuyền kia sao cứ quẩn quanh
Anh lại làm bè, bè vẫn không trôi
Đã nguyện rồi, nông sâu anh vẫn lội, có sá gì em ơi...

*(Noọng dù pạc nạm, ại cò dù pạc khoỏng*
*Phi dạc phăn hưa thoong loọng lôông âu noọng*
*Hưa cà bò nhắp bò nhải, dạc phăn phe cò cai*
*Phe bò nhắp bò nhải*
*Tua ại, xì loòng êng, noọng ơi)*

Khắp cũng có nghĩa là hát dân ca nhưng thường là điệu hát riêng của địa phương hoặc tộc người, như Khắp Ngừm, Khắp Phù Thay, Tăng vải... Khắp đối đáp giữa con trai và con gái, có khèn đệm, vừa khắp vừa múa. Cũng có khắp tập thể nam và nữ…

Khác với múa cung đình, múa lăm vông (vòng tròn) là loại múa tập thể của dân gian trong các bản làng những dịp vui chơi, lễ hội… nó thường được diễn ra ở giữa sân chùa. Ở đô thị, cũng tổ chức lăm vông nhưng trang trọng hơn vì thường có quan khách và nghi lễ cũng khác hơn, có khoảng cách giữa vũ nữ và quan khách thông qua vòng Phumalay (vòng hoa danh dự). Còn ở sân chùa, mọi người thường kết lại thành một vòng tròn và bao giờ khèn cũng là khúc nhạc dạo đầu, kèm theo là tiếng trống nhịp 2/4 hoặc 4/4.

Trong những cuộc trò chuyện về quan điểm nghệ thuật, anh Thong Xớm thường

hay dẫn một vài câu ca dao, tục ngữ của Lào. Không hiểu sao nghe anh nói dù chỉ một lần, tôi cứ như nhập tâm:

- Quả sung chín tràn trề mà lòng chả ngọt,
Quả mít trông không đẹp mà ngon lạ thường
*(Mặc đừa xúc hựa hặn bò ván*
*Mạc mị mạc tá can xẹp xọi);*
- Đừng được mới quên cũ
Được rùa quên chó
Được cá quên chài
Được vải quên khăn
Được sau quên trước...

**Làng Việt ở bờ Nam**

Sau khi có bài ghi chép về chuyến biểu diễn của đoàn nghệ thuật Hà Tĩnh tại tỉnh bạn *(Nakhon Phanôm không xa,* đăng hai kỳ trên Tạp chí Văn hoá Hà Tĩnh, năm 2004), tôi nghĩ mình đã hiểu khá cơ bản về đời sống của bà con Việt kiều ở vùng Đông Bắc Thái Lan. Nhưng với chuyến đi lần này, tôi mới biết mình đã nhầm. Dù đã bao người, bao lần cũng với hành trình gửi xe ở Thà - Khẹt, lên đò qua Mê Kông sang Nakhon Phanôm, gặp gỡ bà con Việt kiều... nhưng tôi tin rằng để thấu hiểu được cuộc sống của bà con mình ở đó không thể chỉ là ngày một, ngày hai.

Ở ngay thành phố Nakhon Phanôm, cộng đồng người Việt quây quần lại thành 3 làng: Làng Cạt, làng Mương (tiếng Thái mương cũng có nghĩa là thị xã, thị trấn) và làng Pà. Pà là rừng, làng rừng ở giữa thành phố và cũng là làng có đông người Việt nhất. Nhân lễ trăm ngày và đốt mả cho một bà cụ Việt kiều, cộng đồng người Việt quây tụ lại, cùng chia sẻ với gia đình và cũng là dịp để gặp gỡ, hàn huyên. Chỉ là việc riêng của một gia đình nhưng có đến hơn 500 người tới dự, ngồi kín cả một sân rộng được che 3 rạp vải rất đẹp. Rạp, bàn ghế và cả khoảng sân cũng là tài sản chung của cộng đồng người Việt ở đây, hễ gia đình nào có việc là mọi người lại xắn tay vào... Trong đoàn chúng tôi có chị Bình, người đã theo gia đình hồi hương từ năm 1960 lúc 9 tuổi, 50 năm đằng đẵng bây giờ chị mới có dịp trở lại nơi chôn rau cắt rốn. Suốt mấy ngày chị đã cố gắng hỏi thăm về anh em bà con nhưng không ai còn nhớ, tình cờ tối hôm đó lại gặp được. Chị em tay bắt mặt mừng, rủ nhau về thăm làng cũ, nước mắt lưng tròng...

Làng Pà cũng là nơi có một nghĩa trang rất lớn của cộng đồng người Việt ở Nakhon Phanôm. Sau bao công sức tự nguyện của mọi người, năm 2003 (Phật lịch là năm 2546) nghĩa trang chính thức được khánh thành với diện tích hơn 10 ngàn mét vuông. Khu nghĩa trang được xây dựng rất đẹp, khắc, treo rất nhiều câu đối, vế thơ, đọc đến là ứa nước mắt... *Người xa xứ nhớ về xứ sở/ Kẻ tha hương hoài vọng cố hương; Chim bay xa luôn quay về tổ ấm/ Người cuối đời vẫn nhớ tới quê hương; Đất sỏi xi măng ôm hài cốt/ Tình chung nghĩa trọn giữ hồn son...* Có câu đối do một Việt kiều sáng tác có lẽ nói được đầy đủ nhất ý nghĩa của khu nghĩa trang làng Pà nơi đất bạn: *Nơi tụ họp tiễn đưa người về cõi thọ/ Chốn quây quần tâm sự kẻ nhớ quê hương.* Công trình do cộng đồng Việt kiều, người góp công, kẻ chung tiền dựng lên. Những người đóng góp nhiều được ghi danh rất trang trọng. Tôi tranh thủ chép được mấy dòng: *ông Cương Anh chị Sáu Nuôi: 108.000 bạt; ông bà Đỏ - Tuyến: 100.000 bạt; ông bà Quỳnh: 45.000 bạt...*

Làng cũ của chị Bình nằm cạnh bờ sông, trên đường từ Thạt Phanôm (một ngôi chùa lớn và đẹp nhất của vùng Đông Bắc Thái Lan) về Nakhonphanôm. 50 năm quay lại, làng đã không còn vì dòng sông bên lở bên bồi theo lẽ tự nhiên. Chị đã khóc, rất nhiều lần, không phải vì cảnh bãi biển nương dâu, dòng Mê Công vẫn cuộn chảy trong lòng chị, trào dâng bao ký ức, như những lớp phù sa theo gợn nước mênh mang xuôi về biển cả... Tôi chỉ trong số những người thỉnh thoảng có dịp đến ngắm đôi bờ Mê Công, bất chợt nhớ, nghĩ ngợi những điều nông cạn, nhưng với anh Thong Xớm, chị Bình và bao người khác đã từng sinh ra, lớn lên cùng dòng sông Mẹ - Mê Công hẳn là điều gì đó linh thiêng, cao cả như định mệnh của mỗi con người, mỗi dân tộc...

**V.H.H**

Đại hội đại biểu Đoàn TNCS Hồ Chí Minh huyện Thạch Hà lần thứ XXIII

# Sức lan tỏa từ Đại hội Đoàn các cấp, nhiệm kỳ 2017-2022

NGUYỄN THẾ HOÀN
*TUV, Bí thư Tỉnh đoàn*

***Đại hội Đoàn TNCS Hồ Chí Minh các cấp là đợt sinh hoạt chính trị sâu rộng trong các cấp bộ Đoàn nhằm tổng kết, đánh giá công tác Đoàn và phong trào thanh, thiếu nhi trong một nhiệm kỳ 5 năm. Đây là dịp quan trọng để các cấp bộ Đoàn củng cố tổ chức, kiện toàn bộ máy, đẩy mạnh các phong trào thi đua sôi nổi trên các lĩnh vực, lập thành tích chào mừng Đại hội Đoàn trong tuổi trẻ toàn tỉnh.***

Xác định được vai trò quan trọng của công tác tham mưu, chỉ đạo nên Ban Thường vụ Tỉnh đoàn đã tham mưu cho Ban Thường vụ Tỉnh ủy ban hành Chỉ thị số 12 CT-TU, ngày 25/10/2016 về việc lãnh đạo Đại hội Đoàn các cấp tiến tới Đại hội Đại biểu Đoàn TNCS Hồ Chí Minh tỉnh Hà Tĩnh lần thứ XVII (nhiệm kỳ 2017 - 2022); tham mưu cho Ban Tổ chức Tỉnh ủy ban hành văn bản chỉ đạo các đơn vị, kèm theo danh sách cán bộ Đoàn đến tuổi trưởng thành theo Quy định 289. Cùng với đó, cấp ủy, chính quyền các cấp trên địa bàn toàn tỉnh đã thường xuyên quan tâm, chỉ đạo, tạo mọi điều kiện thuận lợi để các cấp bộ Đoàn làm tốt công tác cán bộ và tổ chức thành công Đại hội. Cụ thể, đã tham mưu bố trí trưởng thành cho 01 đồng chí cán bộ Đoàn cấp tỉnh, 03 cán bộ Đoàn cấp huyện và 13 cán bộ Đoàn cấp xã quá tuổi theo quy định 289; đối với các đồng chí chưa được bố trí trưởng thành trong đợt này, Ban Thường vụ Tỉnh đoàn đã làm việc với cấp ủy và đã có lộ trình bố trí trong thời gian tới.

Để tạo sự đồng bộ, toàn diện trong công tác tham mưu, chỉ đạo, tổ chức thực hiện các nội dung Đại hội theo đúng Điều lệ Đoàn và Hướng dẫn Đại hội Đoàn các cấp, Ban Thường vụ Tỉnh đoàn đã thành lập 02 tổ công tác chỉ đạo Đại hội

Đoàn khối huyện, thị, thành phố và khối Đoàn trực thuộc. Đồng thời, lựa chọn, chỉ đạo Đại hội điểm cấp cơ sở hoàn thành trong tháng 1/2017; Đại hội điểm cấp huyện hoàn thành giữa tháng 4/2017 (đến hết ngày 25/7, có 21/21 huyện, thị, Đoàn trực thuộc tổ chức thành công Đại hội Đoàn cấp huyện và tương đương).

Để Đại hội tổ chức có chiều sâu, các cấp bộ Đoàn đã tiến hành tổ chức được 597 buổi sinh hoạt chính trị để góp ý vào các dự thảo văn kiện Đại hội Đoàn các cấp, góp ý sửa đổi Điều lệ Đoàn TNCS Hồ Chí Minh nhiệm kỳ 2017 - 2022 với hơn 80.000 lượt ĐVTN tham gia. Cùng với đó là các phong trào hoạt động có ý nghĩa thiết thực của tuổi trẻ tỉnh nhà chào mừng Đại hội Đoàn các cấp, tiến tới Đại hội Đoàn toàn tỉnh lần thứ XVII và Đại hội Đoàn toàn quốc lần thứ XI.

Qua đánh giá chất lượng, nhìn chung Đại hội Đoàn các cấp đã được chuẩn bị tốt về mọi mặt. Công tác nhân sự được thực hiện chặt chẽ, đúng tiến độ, đảm bảo có tính kế thừa, phát triển, trẻ hoá  Nội dung văn kiện Đại hội ngắn gọn, súc tích, phản ánh đầy đủ kết quả công tác Đoàn và phong trào thanh, thiếu nhi của các địa phương, đơn vị. Tham luận trình bày tại Đại hội có chất lượng, thiết thực. Các Đại hội đã đi sâu đánh giá việc thực hiện nguyên tắc tập trung dân chủ, thẳng thắn chỉ ra những khuyết điểm, hạn chế, nguyên nhân, trách nhiệm của tập thể Ban chấp hành và của từng cá nhân theo tinh thần Nghị quyết Trung ương 4 (khóa XII). Công tác tuyên truyền trước, trong và sau Đại hội được quan tâm triển khai bằng nhiều hình thức...

Với tinh thần xung kích, trách nhiệm, năng động, sáng tạo, các cấp bộ Đoàn đã kêu gọi xã hội hóa nguồn lực hàng chục tỷ đồng, huy động hàng vạn ngày công thanh niên tình nguyện, đảm nhận, thực hiện 518 công trình, phần việc thanh niên cấp xã, thị trấn; 46 công trình, phần việc thanh niên cấp huyện, cấp tỉnh. Các công trình đa dạng về cách làm, khá đồng đều trên các lĩnh vực, gắn với chào mừng kỷ niệm các ngày lễ lớn, sự kiện quan trọng của quê hương đất nước, đặc biệt là kỷ niệm 60 năm Ngày Bác Hồ về thăm Hà Tĩnh, 10 năm thành lập thành phố Hà Tĩnh. Nhìn chung, các công trình đều tập trung hướng về cơ sở, hỗ trợ các địa phương xây dựng nông thôn mới, đô thị văn minh, tham gia giải quyết các vấn đề an sinh xã hội, vì cuộc sống cộng đồng… đã thu hút đông đảo đoàn viên, thanh niên tham gia. Cụ thể, đã xây dựng mới 29 mô hình kinh tế thanh niên cho thu nhập trên 200 triệu đồng/năm; hỗ trợ xây dựng được 111 tuyến *"Đường điện thanh niên thắp sáng làng quê"* với tổng chiều dài hơn 135 km tổng trị giá hơn 1,6 tỷ đồng; chỉnh trang 428 vườn hộ, 38 khu dân cư mẫu, 06 nhà văn hóa thôn... Tiêu biểu trong đó là các hoạt động đỡ đầu hiệu quả của Tỉnh đoàn đối với xã Việt Xuyên (Thạch Hà) và xã Thượng Lộc (Can Lộc). Từ thực tiễn hoạt động đã xuất hiện nhiều điển hình tập thể, cá nhân tiêu biểu trên các lĩnh vực được các cấp bộ Đoàn, các địa phương, ngành tôn vinh. Tiêu biểu như 11 cán bộ Đoàn, đoàn viên, thanh thiếu nhi được vinh danh, khen thưởng tại Hội nghị tuyên dương điển hình tiên tiến học tập, làm theo tư tưởng, đạo đức, phong cách Hồ Chí Minh do Ban Thường vụ Tỉnh ủy tổ chức.

Có thể khẳng định rằng, Đại hội Đoàn các cấp đã tạo ra sức lan tỏa sâu rộng trong cộng đồng tuổi trẻ. Bên cạnh thành công của các Đại hội thì các hoạt động chào mừng đã và đang được đẩy mạnh, trở thành phong trào rộng khắp trong đoàn viên, thanh thiếu nhi toàn tỉnh. Tuổi trẻ Hà Tĩnh đã thực sự để lại dấu ấn sâu đậm, khó quên trong đông đảo bà con nhân dân và toàn xã hội. Điều này đã được khẳng định qua việc đề cử của Trung ương Đoàn đối với tuổi trẻ thanh niên tỉnh nhà: là đơn vị duy nhất đại diện Việt Nam nhận giải thưởng "Tổ chức thanh niên xuất sắc ASEAN" (ASEAN TAYO). Đây sẽ là động lực quan trọng cổ vũ tuổi trẻ tỉnh nhà đoàn kết, thống nhất, vững bước dưới lá cờ Đảng, đem bầu nhiệt huyết, trí tuệ, sức trẻ đóng góp tích cực vào công cuộc xây dựng, phát triển quê hương, đất nước, làm cho hình Hà Tĩnh nổi bật lên như Bác Hồ kính yêu từng căn dặn./.

**N.T.H**

Ảnh: T.L

# Nói, viết ngắn gọn theo phong cách Bác Hồ

LÊ VĂN TÙNG

Hiện nay chúng ta đang ra sức thi đua thực hiện cuộc vận động "Đẩy mạnh việc học tập và làm theo tư tưởng, đạo đức, phong cách Hồ Chí Minh", một cuộc vận động lớn đã và đang mang lại nhiều thành tựu đáng kể.

Riêng về phong cách Hồ Chí Minh chúng ta thấy luôn được thể hiện trong mọi lĩnh vực sống và hoạt động của Người, những nét phong cách ấy đã tạo thành một chỉnh thể nhất quán, có giá trị khoa học đạo đức và thẩm mỹ, bao gồm một số nội dung chính là: Phong cách tư duy, phong cách làm việc, phong cách lãnh đạo, phong cách diễn đạt, phong cách ứng xử và phong cách sinh hoạt....

Trong phạm vi bài viết này xin được nói đôi điều về phong cách diễn đạt (nói và viết) của Bác Hồ.

Viết ngắn, nói gọn, đó là nét phong cách của Chủ tịch Hồ Chí Minh, Bác Hồ kính yêu của chúng ta.

Lúc sinh thời Bác thường nhắc nhở mỗi khi cầm bút là phải luôn luôn nhớ: Viết cái gì, viết cho ai, viết như thế nào.

Có thể hiểu nói, viết tức là chuyển tải đến đối tượng (người nghe, người đọc) một lượng thông tin cần thiết. Thông tin đó phải vừa đủ nhưng đồng thời cũng phải dễ hiểu, dễ nhớ và cổ vũ được mọi người hăng hái thi đua thực hiện.

Nghiên cứu cách nói và viết của Bác Hồ chúng ta dễ dàng nhận thấy nổi lên bốn nét đặc trưng trong phong cách diễn đạt của Người:

Một là, cách nói, cách viết giản dị, cụ thể, thiết thực và luôn giữ gìn sự trong sáng của tiếng Việt. Mục đích của nói và viết Hồ Chí Minh cốt làm cho lý luận trở nên gần gũi, dễ hiểu với tất cả mọi người. Bác không nói "Nữ dân quân" mà nói "Dân quân gái", không nói "Hồng thập tự" mà nói "Chữ thập đỏ".....

Hai là, diễn đạt ngắn gọn, cô đọng, hàm súc và sinh động, có lượng thông tin rất cao. Bác Hồ thường viết ngắn, có khi rất ngắn: "Pháp chạy, Nhật hàng, vua Bảo Đại thoái vị", chỉ có 9 chữ mà khái quát được cả ba giai đoạn đầy biến động của đất nước. Nhiều câu đúc kết lại như châm ngôn: "Nước lấy dân làm gốc", "Không có gì quý hơn độc lập tự do", "Vì lợi ích mười năm thì phải trồng cây/ vì lợi ích trăm năm thì phải trồng người"....

Ba là, sinh động, gắn với những hình ảnh ví von, gần gũi với lối cảm, lối nghĩ của quần chúng. Người dùng hình ảnh "con đỉa hai vòi" để nói về bản chất của chủ nghĩa đế quốc, "có kinh nghiệm mà không có lý luận cũng như một mắt sáng, một mắt mờ", người đọc nhiều lý luận mà không biết đem thực hành, vận dụng, chỉ là "cái hòm đựng sách".....

Bốn là, phong cách diễn đạt luôn biến hóa, nhất quán mà đa dạng. Đó là sự đanh thép với những số liệu rõ ràng khi tố cáo, sự sôi nổi trong tranh luận, thiết tha trong kêu gọi, ân cần trong giảng giải, thu hút trong thuyết phục..... Nhưng tất cả đều ngắn gọn mà đầy đủ, làm cho người nghe, người đọc không mất nhiều thì giờ mà vẫn hiểu được, nhớ được, thấm nhuần được

Không hiểu vì sao, ngày nay nhiều cuộc hội họp, nào là hội nghị tổng kết, họp triển khai, họp kỷ niệm và cả những cuộc hội thảo , tọa đàm nữa…người dự luôn luôn phải nhọc nhằn tiếp thu những văn bản quá dài. Một diễn văn khai mạc đã dài, một báo cáo dằng dặc không tài nào nghe xuể…, lại một bài tổng kết nữa, bài nào cũng tràng giang đại hải mà nội dung có khác gì nhau mấy. Đó là chưa kể những bài thảo luận, khi nào cũng mở đầu bằng một câu khiêm tốn: " xin có vài ý kiến ngắn" nhưng rồi cũng đọc đến bốn năm trang chưa dứt, hoặc " nói vo" cũng đến chín mười phút mà nội dung thì cứ trùng lặp, nhàm chán.

Ta hãy đọc lại những bài phát biểu của Bác trong những thời điểm lịch sử cực kỳ quan trọng.

Đập tan mọi âm mưu gây rối, phá hoại điên cuồng của bọn phản động, kỳ họp thứ nhất Quốc hội khóa I vẫn được khai mạc vào ngày 02/3/1946 tại Nhà hát lớn thành phố Hà Nội. Sau khi Quốc hội bầu được Chính phủ liên hiệp, Kháng chiến ủy viên hội và Cố vấn đoàn, một thắng lợi có ý nghĩa lịch sử to lớn; Bác Hồ với tư cách Chủ tịch Chính phủ đã đọc lời tuyên thệ với tiêu đề " Thề quyết lãnh đạo nhân dân kháng chiến ":

"Chúng tôi Chính phủ kháng chiến nước Việt Nam Dân chủ Cộng hòa, Tối cao Cố vấn đoàn, Ủy viên kháng chiến hội, trước bàn thờ thiêng liêng của Tổ quốc, trước Quốc hội thề xin kiên quyết lãnh đạo nhân dân kháng chiến, thực hiện nền dân chủ cộng hòa Việt Nam, mang lại tự do hạnh phúc cho dân tộc. Trong công cuộc giữ gìn nền độc lập, chúng tôi quyết vượt mọi nỗi khó khăn dù phải hy sinh tính mạng cũng không từ" *(Chủ tịch Hồ Chí Minh với Quốc hội và Hội đồng Nhân dân, Nxb Chính trị quốc gia 1996, tr20).*

Và đây là lời phát biểu của Hồ Chủ Tịch trước khi bế mạc kỳ họp thứ nhất Quốc hội khóa I dưới đầu đề "Đoàn kết kháng chiến kiến quốc, nhất định thành công"

"Thưa các đại biểu:

Bây giờ Quốc hội tạm thời bế mạc để cho tất cả anh em chúng ta đem một không khí đoàn kết, một cái không khí kháng chiến, một cái không khí kiên quyết, một cái không khí

nhất định thành công về các địa phương và công tác.

Trước khi bế mạc, tôi xin thay mặt Chính phủ cảm ơn các đại biểu. Đồng thời chúng ta cũng hứa với nhau rằng: Quốc hội họp lần này là Quốc hội kháng chiến, mà Chính phủ cử ra là Chính phủ kháng chiến. Tôi mong rằng Quốc hội họp lần sau sẽ là Quốc hội thắng lợi, mà Chính phủ cũng sẽ là Chính phủ thắng lợi.

Vậy tôi đề nghị hô khẩu hiệu:

- Kháng chiến thắng lợi!
- Kiến quốc thành công!
- Việt Nam độc lập muôn năm!

*(Sđd trang 28)*

Nếu không tính phần hô khẩu hiệu thì lời phát biểu cũng chỉ có năm câu với 121 chữ.

Ngắn gọn đơn giản là thế mà nhiều cán bộ lão thành nay nhắc lại vẫn thấm thía từng lời, vẫn nhớ từng cử chỉ gần gũi, thân mật khi Người đứng trên bục nói chuyện.

Chúng ta biết các tác phẩm của Bác từ "Đường Kách Mệnh" đến "Sửa đổi lề lối làm việc", từ lời kêu gọi gửi quốc dân đồng bào đến những bức thư chúc tết gửi quân dân cả nước…bao giờ cũng ngắn gọn, gần gũi, trong sáng và giản dị.

Để lại lời dạy cho một thế hệ "măng non" mà cũng chỉ có năm dòng -Năm điều Bác Hồ dạy- mà mỗi cháu dù mới vào lớp một cũng dễ thuộc lòng, rồi năm điều ấy vẫn đi suốt cuộc đời của mỗi con người cho đến khi về già vẫn tâm niệm cùng con cùng cháu.

Có một câu chuyện vui kể rằng tại một cuộc họp nào đó có một đồng chí cán bộ phụ trách việc tổ chức hội nghị đến hơi chậm được Bác nhắc nhẹ, đồng chí cán bộ nhìn đồng hồ rồi thưa Bác cháu có chậm vài phút. Bác nói " vài phút " nhưng cả hội trường này bao nhiêu người chờ chú, thử nhân lên xem lãng phí mất mấy thời gian?". Cứ cách tính lảng phí như thế thì riêng cái việc viết, nói rông dài bắt hàng trăm người phải ngồi chờ đợi cũng phung phí đi nhiều thứ lắm. "Quý hồ tinh bất quý hồ đa" lời dạy của cổ nhân thật là chí lý.

Câu chuyện nói, viết kể ra vẫn còn nhiều điều hay…Nhưng xin được kết thúc bài viết tại đây, nếu không người viết bài này lại phạm phải cái khuyết điểm mà chính mình đang nói đến.

**L.V.T**

## HỘP THƯ CỘNG TÁC VIÊN

Ban Biên tập Tạp chí Thông tin - Tư tưởng của BCH Đảng bộ tỉnh đã nhận được tin, bài, ảnh của các cộng tác viên: Hà Đăng, Lê Văn Sao, Nguyễn Quang Tiến, Thi Ngọc, Phan Hương, Bùi Ngọc Hồng, Dương Xuân Thâu, Trương Ngọc Ánh, Nguyễn Anh Hùng, Phạm Hữu Bình, Hoàng Chí Bảo, Quang Vinh, Nguyễn Anh Tuấn, Trần Vũ Thìn, Tiến Dũng, Thy Ngọc... Do khuôn khổ có hạn, trong số này, Tạp chí chỉ đăng một số bài, những bài viết còn lại Ban Biên tập sẽ lựa chọn đăng vào các số tiếp theo.

Trân trọng cảm ơn và mong các cộng tác viên tiếp tục gửi tin, bài, ảnh cho Tạp chí. Tin, bài, ảnh ghi đầy đủ họ tên, điện thoại, gửi theo địa chỉ: Tạp chí Thông tin - Tư tưởng, số 6 - Nguyễn Thiếp - Tp Hà Tĩnh hoặc qua Email: thongtintuht@gmail.com hoặc Email: tcthongtintutuong@hatinh.dcs.vn.

**BAN BIÊN TẬP**

Niềm vui từ những cánh thư

# Không xa đâu Trường Sa ơi!...

TRÚC GIANG

***Trong tháng tư vừa qua, tôi may mắn được theo tham gia đoàn đại biểu của thủ đô Hà Nội đến với đảo Trường Sa, hòn đảo thiêng liêng của Tổ quốc. Con người, phong cảnh nơi đây sẽ mãi là những ký ức không phai mờ...***

Được đến với các đảo và nhà giàn trong quần đảo Trường Sa đối với tôi là một vinh dự, được hun đúc thêm những tình cảm sâu sắc về Tổ quốc nói chung và biển đảo nói riêng, thêm những hiểu biết, trải nghiệm ý nghĩa và các cảm xúc khó tả.

Hành trình của đoàn chúng tôi được đặt chân lên 10 đảo: Đá Lớn A, Đá Lớn B, Đá Lớn C, Sơn Ca, Nam Yết, Sinh Tồn Đông, Len Đao, Phan Vinh A, Đá Tây B, Trường Sa lớn, cùng 2 nhà giàn DK1/8 và DK1/19. Một số đảo có diện tích khá hẹp nên phải chia đoàn thành các nhóm nhỏ, vì thế các thành viên

*(Xem tiếp trang 24)*

đều không thể đến đủ các đảo và nhà giàn. Hầu hết chúng tôi được lên 6 đảo và 1 nhà giàn.

Dù trong đoàn chúng tôi có rất ít người từng đến Trường Sa trước đây, nhưng các thành viên khác đều có chung cảm giác thân thuộc khi đặt chân lên các đảo, khác hẳn với cảm giác lạ lẫm trước đó. Đảo đầu tiên đoàn đến là đảo cụm đảo Đá Lớn, nằm trên một rạn san hô lớn, vốn vẫn được quen gọi là Đá Lớn. Những năm 1988 - 1994, lực lượng công binh hải quân Việt Nam chúng ta đã xây dựng 3 điểm đóng quân trên rạn san hô này là hình thành các đảo Đá Lớn A, B, C. Ở hòn đảo B mà tôi đến, cảm giác đầu tiên là thấy hai khối nhà xây cách xa nhau chừng trăm thước sao mà chơ vơ quá. Thế nhưng đặt chân lên đảo, sau những cái siết tay thật chặt với các CBCS Hải quân, đã xua tan cảm giác lo lắng của những người đến từ đất liền. Hóa ra chính chúng tôi đang được các anh tiếp lửa, hun đúc, chứ không phải người từ đất liền đang tiếp sức cho người nơi đầu sóng ngọn gió... Thành ra, giữa đảo và đất liền đang ở rất gần nhau, hoàn toàn có thể chia sẻ cho nhau.

Điều rất đáng nhớ khi đến hòn đảo này là chúng tôi đã có dịp thắp hương trên bàn thờ Bác Hồ, tuy khá khiêm tốn trong gian phòng khá hẹp nhưng được đặt trang trọng, với khẩu hiệu "Đời đời nhớ ơn Chủ tịch Hồ Chí Minh". Ai cũng thấy xúc động trước khoảnh khắc thiêng liêng đó. Bác Hồ vẫn luôn trong tâm tưởng của mỗi người dân Việt, lại càng rõ ràng, hiển hiện hơn với các chiến sĩ nơi tuyến đầu Tổ quốc... Trong sự thành kính, còn là lời hứa quyết tâm học tập theo gương Bác đầy đủ, thiết thực hơn.

Ngày thứ hai, chúng tôi đến với đảo Sơn Ca, hòn đảo rất đẹp mang tên một loài chim vốn trước đây có nhiều trên đảo này. Ở Sơn Ca, hầu như nơi nơi đều rợp bóng cây xanh, nhiều nhất là dừa, bàng vuông, bão táp... Với những tán dừa cao cùng một vườn dừa mới được trồng, Sơn Ca như một khu vườn nào đó ở đất liền chứ không phải là một hòn đảo chỉ có hơn 6 ha. Lại có một cây mù u cổ thụ trên 50 tuổi, loại cây vốn có khá nhiều ở các làng quê của miền Nam. Sơn Ca là hình ảnh thân thuộc của một vùng đất nào đó của Tổ quốc, chứ không phải là một hòn đảo xa xôi giữa biển Đông...

Đến với Nam Yết, Sinh Tồn Đông, Phan Vinh A, Trường Sa lớn trong những ngày sau đó..., cảnh những chú heo đi ăn rong, bầy vịt tao tác kiếm ăn dưới những tán cây xanh mát, rồi vườn chuối, gốc đu đủ, giậu mồng tơi, luống rau muống... khiến các hòn đảo giữa biển khơi không còn xa xôi nữa, mà thanh bình đến nên thơ. Có lẽ vì khác với tưởng tượng ban đầu nên nhiều thành viên ngắm nghía, trầm trồ rồi liên tục chụp ảnh các cảnh vật đó, để rồi dần dần thấm rằng "Không xa đâu Trường Sa ơi, không xa đâu Trường Sa ơi. Vẫn gần bên em vì Trường Sa luôn bên anh, vẫn gần bên anh vì Trường Sa luôn bên em" như lời bài hát Gần lắm Trường Sa của nhạc sĩ Hình Phước Long.

Nhiều thành viên trong đoàn như đứng ngây ra khi nhìn thấy mái chùa cong vút trên đảo Sơn Ca, Nam Yết, Trường Sa lớn, kể cả mái chùa đang xây ở đảo Phan Vinh A... Có lẽ trong tâm thức của rất nhiều người, mái chùa gắn bó rất thân thương, gần gũi không chỉ ở nông thôn mà còn ở thành thị, không chỉ với người theo đạo Phật mà còn những người khác. Tiếng chuông chùa bất chợt ngân lên, hương trầm đâu đây phảng phất, tượng Phật uy nghiêm, tiếng tụng niệm cùng tiếng mõ tại chùa Trường Sa... gieo vào lòng mỗi người một cảm giác yên bình, ngoài kia

*(Xem tiếp trang 31)*

*Toàn cảnh Hội nghị Trung ương 5 khóa 12*

# CẦN NHẬN THỨC ĐÚNG VỀ VẤN ĐỀ "NỀN KINH TẾ THỊ TRƯỜNG ĐỊNH HƯỚNG XÃ HỘI CHỦ NGHĨA Ở NƯỚC TA TRONG GIAI ĐOẠN HIỆN NAY"

HOÀNG THANH

***Trong quá trình triển khai các nội dung của Nghị quyết Trung ương 5 (khóa XII), nhất là nội dung Nghị quyết số 11-NQ/TW về "Hoàn thiện thể chế kinh tế thị trường định hướng xã hội Chủ nghĩa" và tổng hợp ý kiến thảo luận của hội nghị học tập triển khai nghị quyết các cấp thì vẫn còn nhiều ý kiến băn khoăn, chưa rõ của một số cán bộ, đảng viên và nhân dân về vấn đề "Kinh tế thì trường định hướng xã hội Chủ nghĩa ở nước ta trong giai đoạn hiện nay"?***

Với quan điểm của Đảng về hoàn thiện thể chế kinh tế thị trường định hướng xã hội chủ nghĩa là nhiệm vụ quan trọng, vừa cấp bách vừa lâu dài của cả hệ thống chính trị. Đổi mới phương thức, nâng cao năng lực lãnh đạo của Đảng, hiệu lực và hiệu quả quản lý của Nhà nước, phát huy sức mạnh của cả hệ thống chính trị và của toàn xã hội trong quá trình hoàn thiện thể chế kinh tế thị trường định hướng xã hội chủ nghĩa.

Mục tiêu đến năm 2020, phấn đấu hoàn thiện một bước đồng bộ hơn hệ thống thể chế kinh tế thị trường định hướng xã hội chủ nghĩa theo các chuẩn mực phổ biến của nền kinh tế thị trường hiện đại và hội nhập quốc tế. Cơ bản bảo đảm tính đồng bộ giữa thể chế kinh tế và thể chế chính trị, giữa Nhà nước và thị trường; sự hài hoà giữa tăng trưởng kinh tế với phát triển văn hoá, phát triển con người, thực hiện tiến bộ, công bằng xã hội, bảo đảm an sinh xã hội, bảo vệ môi trường, phát triển xã hội bền vững. Chủ động, tích cực hội nhập kinh tế quốc tế gắn với xây dựng nền kinh tế độc lập, tự chủ. Và đến năm 2030 sẽ hoàn thiện đồng bộ và vận hành có hiệu quả thể chế kinh tế thị trường định hướng xã hội chủ nghĩa ở nước ta.

Để hoàn thành các mục tiêu, nhiệm vụ mà Nghị quyết Trung ương 5 (khóa XII) đã đề ra, nhất là mục tiêu cụ thể của nội dung Nghị quyết số 11-NQ/TW về "Hoàn thiện thể chế kinh tế thị trường định hướng xã hội Chủ nghĩa" nêu trên. Trong thời gian tới, cấp ủy chính quyền, cán bộ, đảng viên và quần chúng nhân dân từ tỉnh đến cơ sở cần thống nhất nhận thức về nền kinh tế thị trường định hướng xã hội chủ nghĩa ở nước ta trong giai đoạn hiện nay với các nội dung sau:

(1) Nền kinh tế thị trường định hướng xã hội chủ nghĩa mà nước ta xây dựng là nền kinh tế vận hành đầy đủ, đồng bộ theo các quy luật của kinh tế thị trường, đồng thời bảo đảm định hướng xã hội chủ nghĩa phù hợp với từng giai đoạn phát triển của đất nước; là nền kinh tế thị trường hiện đại và hội nhập quốc tế; có sự quản lý của Nhà nước pháp quyền xã hội chủ nghĩa, do Đảng Cộng sản Việt Nam lãnh đạo, nhằm mục tiêu "dân giàu, nước mạnh, dân chủ, công bằng, văn minh".

(2) Tính hiện đại và hội nhập quốc tế của nền kinh tế thị trường định hướng xã hội chủ nghĩa ở nước ta thể hiện ở chỗ kế thừa có chọn lọc những thành tựu phát triển kinh tế thị trường của nhân loại, kinh nghiệm tổng kết từ thực tiễn hơn 30 năm đổi mới; có hệ thống pháp luật, cơ chế, chính sách và các yếu tố thị trường, các loại thị trường đầy đủ, đồng bộ, vận hành thông suốt, gắn kết chặt chẽ với các nền kinh tế trên thế giới; vai trò, chức năng của Nhà nước và thị trường được xác định và thực hiện phù hợp với thông lệ, nguyên tắc, chuẩn mực quốc tế phổ biến. Định hướng xã hội chủ nghĩa của nền kinh tế được nhất quán xác lập và tăng cường thông qua sự lãnh đạo của Đảng và sự quản lý của Nhà nước, lấy con người làm trung tâm, vì mọi người và do con người; phát huy đầy đủ vai trò làm chủ của nhân dân, thực hiện tiến bộ và công bằng xã hội ngay trong từng bước và từng chính sách phát triển.

(3) Nền kinh tế thị trường định hướng xã hội chủ nghĩa Việt Nam có quan hệ sản xuất tiến bộ phù hợp với trình độ phát triển của lực lượng sản xuất; có nhiều hình thức sở hữu, nhiều thành phần kinh tế, trong đó kinh tế nhà nước giữ vai trò chủ đạo, kinh tế tư nhân là một động lực quan trọng của nền kinh tế. DNNN giữ vị trí then chốt và là một lực lượng vật chất quan trọng của kinh tế nhà nước. Kinh tế nhà nước, kinh tế tập thể cùng với kinh tế tư nhân là nòng cốt để phát triển một nền kinh tế độc lập, tự chủ. Các chủ thể thuộc các thành phần kinh tế bình đẳng, hợp tác, cạnh tranh cùng phát triển theo pháp luật. Khuyến khích làm giàu hợp pháp. Thực hiện phân phối chủ yếu theo kết quả lao động, hiệu quả kinh tế, đồng thời theo mức đóng góp vốn cùng các nguồn lực khác và phân phối thông qua hệ thống an sinh xã hội, phúc lợi xã hội.

(4) Trong nền kinh tế thị trường định hướng xã hội chủ nghĩa, Nhà nước đóng vai trò định hướng, xây dựng và hoàn thiện thể chế kinh tế; tạo môi trường cạnh tranh bình đẳng, minh bạch và lành mạnh; sử dụng các công cụ, chính sách và các nguồn lực của Nhà nước để định hướng và điều tiết nền kinh tế, thúc đẩy sản xuất kinh doanh và bảo vệ tài nguyên, môi trường; phát triển các lĩnh vực văn hoá, xã hội. Thị trường đóng vai trò chủ yếu trong huy động và phân bổ có hiệu quả các nguồn lực, là động lực chủ yếu để giải phóng sức sản xuất; các nguồn lực nhà nước được phân bổ theo chiến lược, quy hoạch, kế hoạch phù hợp với cơ chế thị trường.

Trong thời gian tới, để góp phần nâng cao nhận thức về nền kinh tế thị trường định hướng xã hội chủ nghĩa một cách đầy đủ và toàn diện; từng bước xác định rõ hơn về các định hướng lớn để tiếp tục hoàn thiện thể chế kinh tế thị trường định hướng xã hội chủ nghĩa ở nước ta trong giai đoạn hiện nay. Thì việc nâng cao trách nhiệm của cấp ủy, chính quyền các cấp trong quán triệt học tập các nội dung nghị quyết, chỉ thị; phát huy vai trò tiên phong, gương mẫu của cán bộ, đảng viên triển khai thực hiện sẽ là một trong những yếu tố có tính chất quyết định để đưa "Đưa nghị quyết đi vào cuộc sống"./.

**H.T**

# Ngăn ngừa tình trạng nói và viết không đúng quan điểm, đường lối của Đảng

THIỆN VĂN
*Báo Quân đội nhân dân*

***"Nói và viết không đúng với quan điểm, đường lối của Đảng, chính sách, pháp luật của Nhà nước" là một trong những biểu hiện suy thoái về tư tưởng chính trị của một bộ phận cán bộ, đảng viên được Đảng chỉ rõ trong Nghị quyết Trung ương 4 (khóa XII). Muốn xây dựng tổ chức đảng trong sạch, vững mạnh về chính trị, tư tưởng, tổ chức và đạo đức, nhất thiết phải kiên quyết, kiên trì đấu tranh phòng, chống, ngăn chặn biểu hiện suy thoái nghiêm trọng này.***

## Nhiễu loạn thông tin bởi những phát ngôn không chính xác, thiếu thống nhất

Thời gian qua, trong khi phần đông cán bộ, đảng viên một lòng kiên định với lý tưởng, sự nghiệp cách mạng của Đảng và dân tộc, tự giác gương mẫu chấp hành cương lĩnh, điều lệ, nghị quyết, chỉ thị của Đảng, thì một bộ phận cán bộ, đảng viên có những phát ngôn không đúng với quan điểm, đường lối của Đảng. Điều này đã được Đại hội XII của Đảng cảnh báo: "Đã xuất hiện những việc làm và phát ngôn vô nguyên tắc, trái với cương lĩnh, đường lối, điều lệ Đảng ở một số cán bộ, đảng viên". Nghị quyết Trung ương 4 (khóa XII) của Đảng chỉ rõ hơn: "Nói và viết không đúng với quan điểm, đường lối của Đảng, chính sách, pháp luật của Nhà nước. Nói không đi đôi với làm; hứa nhiều làm ít; nói một đằng, làm một nẻo; nói trong hội nghị khác, nói ngoài hội nghị khác; nói và làm không nhất quán giữa khi đương chức với lúc về nghỉ hưu".

Những cán bộ, đảng viên nói và viết không đúng quan điểm, đường lối của Đảng thường có chung đặc điểm là "tiền hậu bất nhất". Trên diễn đàn, trong hội nghị, khi sinh hoạt Đảng thì họ nói đúng tinh thần,

nội dung, ý nghĩa, vai trò, tầm quan trọng của các nghị quyết, chỉ thị của Đảng, không "nghĩ vênh, hiểu sai, nói trái" với quan điểm, đường lối của Đảng, thậm chí có người tỏ vẻ "tiền hô hậu ủng" mọi chủ trương, quyết sách của Đảng, của cấp ủy và tổ chức đảng cấp mình. Thế nhưng, phía sau diễn đàn, bên ngoài hội nghị, khi xa cuộc họp, chính họ lại có những ý kiến nửa vời, trái chiều, thậm chí lệch lạc với tinh thần nghị quyết. Có những đảng viên dù đã được quán triệt, học tập, phổ biến về nghị quyết của Đảng, nhưng do thái độ lơ là, chểnh mảng, nên chỉ ít lâu sau đã không nhớ nội dung nghị quyết nói gì, thế nên họ đã nghĩ sai, hiểu không đúng về tinh thần nghị quyết. Ví như thời gian gần đây, một số ít người làm báo cố ý thông tin, tuyên truyền, cổ vũ cho quan niệm "quân đội không được làm kinh tế" là trái với tinh thần các văn kiện Đại hội của Đảng và Cương lĩnh xây dựng đất nước thời kỳ quá độ lên chủ nghĩa xã hội đã được thông qua tại Đại hội lần thứ XI của Đảng năm 2011.

Đáng nói hơn, một số ít đảng viên là nhà khoa học, nhà văn, nhà báo, nhà giáo, nghệ sĩ (trong đó có người có học hàm, học vị), tức là những người có trình độ học vấn cao so với mặt bằng chung của xã hội, nhưng đã có những phát ngôn, quan niệm trái với quan điểm, đường lối của Đảng. Lợi dụng internet, facebook, blog, một số đảng viên là trí thức đã tán phát những thông tin, bài viết, bình luận các vấn đề xã hội dưới góc nhìn chủ quan. Họ xem xét vấn đề theo kiểu "thầy bói xem voi", lấy hiện tượng rồi quy chụp thành bản chất, thực chất là thổi phồng khuyết điểm, khoét sâu những mặt trái, tiêu cực của xã hội để bôi đen hình ảnh đất nước.

Theo Thiếu tướng, PGS, TS Nguyễn Bá Dương, Viện trưởng Viện Khoa học Xã hội Nhân văn Quân sự Bộ Quốc phòng: Những lời nói, thông tin của đảng viên không phù hợp với tinh thần đường lối, quan điểm của Đảng sẽ tác động không tốt đến việc giữ gìn khối đoàn kết thống nhất trong Đảng, từ đó ảnh hưởng tiêu cực đến niềm tin của nhân dân đối với Đảng và chế độ. Còn những thông tin, phát ngôn sai trái, lệch lạc với chủ trương, đường lối của Đảng và Nhà nước không chỉ gây nhiễu thông tin xã hội, mà còn phương hại đến an ninh tư tưởng-văn hóa của quốc gia, từ đó tạo thêm cớ cho các thế lực thù địch đẩy mạnh chiến lược "diễn biến hòa bình" chống phá cách mạng nước ta ngày càng ráo riết, xảo quyệt hơn.

## Đảng viên cần chấp hành nghiêm kỷ luật phát ngôn

Là đảng viên Đảng Cộng sản Việt Nam, trước hết phải có suy nghĩ, nhận thức đúng về quan điểm, đường lối của Đảng, làm cơ sở cho những hành vi đúng đắn, ứng xử chuẩn mực và việc làm phù hợp với cương lĩnh, điều lệ, nghị quyết, chỉ thị của Đảng.

Từ góc nhìn của một người nghiên cứu pháp luật, Đại tá, TS Nguyễn Hữu Phúc, Chủ nhiệm Khoa Nhà nước và Pháp luật (Học viện Chính trị) cho rằng, cán bộ, đảng viên của Đảng là con người và có rất nhiều mối quan hệ xã hội. Trước một vấn đề xã hội, cán bộ, đảng viên có quyền nhận định, xem xét, phân tích, bình luận, đánh giá, nhưng những thông tin đó cần phải được thẩm định qua "lăng kính chính trị" và soi chiếu qua "góc nhìn văn hóa" của cán bộ, đảng viên để góp phần làm lành mạnh môi trường thông tin xã hội. Những quan điểm, đường lối của Đảng, chính sách, pháp luật của Nhà nước ta được xây dựng, ban hành

bởi tập thể những người có trình độ hiểu biết cao, kiến thức sâu rộng và theo một quy trình chặt chẽ, khoa học. Đây là những "sản phẩm" tập hợp tinh hoa trí tuệ xã hội và có giá trị như "cẩm nang" để góp phần định hướng và thúc đẩy sự phát triển tiến bộ của xã hội. Do vậy, đối với cán bộ, đảng viên nói, viết và làm theo quan điểm, đường lối của Đảng, chính sách, pháp luật của Nhà nước không chỉ thể hiện thái độ chuẩn mực về chính trị, mà còn là hành vi ứng xử văn hóa của người công dân. Nếu tùy tiện nói trái, viết lệch hay phê phán chủ trương, đường lối của Đảng là sai cả về lý và tình.

Theo ông Nguyễn Quang Dung, Vụ trưởng Vụ Đảng viên (Ban Tổ chức Trung ương), thì với tư cách chiến sĩ cách mạng trong đội tiên phong của giai cấp công nhân, nhân dân lao động và dân tộc Việt Nam, đảng viên nhất thiết phải tự giác học tập, thấm nhuần quan điểm, đường lối của Đảng. Vì một trong những nhiệm vụ quan trọng hàng đầu của đảng viên đã được quy định tại Điều 2, Điều lệ Đảng Cộng sản Việt Nam khóa XII, là: "Tuyệt đối trung thành với mục đích lý tưởng cách mạng của Đảng, chấp hành nghiêm chỉnh Cương lĩnh chính trị, Điều lệ Đảng, nghị quyết, chỉ thị của Đảng, pháp luật của Nhà nước" và: "Tham gia xây dựng, bảo vệ đường lối, chính sách và tổ chức của Đảng; phục tùng kỷ luật, giữ gìn đoàn kết thống nhất trong Đảng". Mặt khác, "Tổ chức đảng và đảng viên phải chấp hành nghị quyết của Đảng. Thiểu số phục tùng đa số, cấp dưới phục tùng cấp trên, cá nhân phục tùng tổ chức, các tổ chức trong toàn Đảng phục tùng Đại hội đại biểu toàn quốc và Ban Chấp hành Trung ương" như quy định tại Điều 9, Điều lệ Đảng.

Nói như thế không có nghĩa là Đảng ta hạn chế quyền tự do thông tin của đảng viên. Về quyền thông tin, thảo luận của đảng viên đã được quy định tại Điều 3 và khẳng định tại Điều 9, Điều lệ Đảng: "Đảng viên có ý kiến thuộc về thiểu số được quyền bảo lưu và báo cáo lên cấp ủy cấp trên cho đến Đại hội đại biểu toàn quốc, song phải chấp hành nghiêm chỉnh nghị quyết, không được truyền bá ý kiến trái với Nghị quyết của Đảng". Sở dĩ quy định như vậy, vì theo ông Hà Hữu Đức, nguyên Phó Vụ trưởng Vụ Nghiên cứu (Ủy ban Kiểm tra Trung ương), không riêng đảng viên, mà bất cứ thành viên trong một tổ chức chính trị-xã hội nào khi tham gia tổ chức đó cũng phải tự giác tuân thủ điều lệ, quy định mà tổ chức đã ban hành. Tổ chức đảng là tổ chức có tính chất chặt chẽ cao nhất, thì đương nhiên đảng viên phải chấp hành những quy định của Điều lệ Đảng. Bên cạnh đó, đảng viên không được "nói, làm trái hoặc không thực hiện Cương lĩnh chính trị, Điều lệ Đảng, nghị quyết, chỉ thị, quy định, quyết định, kết luận của Đảng; làm những việc mà pháp luật không cho phép". Thế nên, đối với những đảng viên cố tình vi phạm kỷ luật phát ngôn, phải xử lý nghiêm minh, công khai…

Đối với Đảng Cộng sản Việt Nam, sự thống nhất về mặt ý chí và hành động trong toàn Đảng là cơ sở tạo sự thống nhất về suy nghĩ và việc làm, thái độ và hành vi của đội ngũ đảng viên. Do đó, việc nói, viết và làm theo quan điểm, đường lối của Đảng không chỉ là yêu cầu đòi hỏi để góp phần giữ vững kỷ cương, kỷ luật của Đảng, mà còn góp phần củng cố, tăng cường đoàn kết thống nhất trong Đảng-cội nguồn tạo nên sức mạnh trường tồn của Đảng ta.

**T.V**

# Cần nghiêm trị những kẻ lợi dụng sự cố môi trường biển ĐỂ GÂY RỐI TRẬT TỰ VÀ SỰ ỔN ĐỊNH ĐỜI SỐNG XÃ HỘI

HOÀI LINH

***Hơn một năm về trước, sự cố ô nhiễm môi trường biển tại miền Trung do Công ty Formosa làm cho nhiều gia đình lao đao, khổ sở vì mất kế sinh nhai. Tuy nhiên, có những kẻ "đục nước béo cò", lợi dụng sự cố, biến bà con nhân dân thành công cụ để kích động, chống phá Đảng, Nhà nước. Chúng đâu biết rằng: người dân Miền Trung bao đời nay luôn yêu biển, bám biển vươn khơi trong hành trình giữ đất và luôn mưu cầu cuộc sống bình yên, ấm no; họ tin tưởng vào Đảng, chính quyền, giữ vững sự ổn định, tiếp tục ra khơi khi biển sạch…***

Hơn một năm trôi qua, môi trường biển ở 4 tỉnh miền Trung đã trong lành trở lại. Người dân nơi đây đã được hưởng các chính sách hỗ trợ của Nhà nước, họ yên tâm ra khơi bám biển. Nhịp sống ở các cảng cá thuộc 4 tỉnh miền Trung đã sôi động trở lại.

Trong nỗ lực chung của Chính phủ, các cơ quan Trung ương và các tỉnh, sự đồng thuận của nhân dân đã góp phần ổn định tình hình, khôi phục sản xuất và đời sống. Bên cạnh đó, có những kẻ với dã tâm xấu xa đưa ra những lời sáo rỗng, mị dân, xuyên tạc sự thật, kích động một bộ phận giáo dân biểu tình vi phạm pháp luật nghiêm trọng. Đây là hành động sai trái cần phải lên án mạnh mẽ và những kẻ vi phạm pháp luật phải bị trừng trị thích đáng nhằm ổn định tình hình, thúc đẩy sản xuất phát triển.

Để vạch rõ bộ mặt thật của những kẻ cơ hội, hãy cùng nhau tìm câu trả lời cho các vấn đề sau: Môi trường biển Bắc miền Trung hiện nay ra sao? Người dân Bắc miền Trung lao động sản xuất như thế nào để phát triển sản xuất trong mùa hè năm 2017?

Điều thứ nhất có thể khẳng định, môi trường biển miền Trung đã trong sạch trở lại. Cá, tôm và các loài sinh vật biển đang sinh sôi phát triển bình thường. Các hoạt động du lịch được khôi phục. Các bãi biển Lăng Cô của Thừa Thiên-Huế, Cửa Tùng của tỉnh Quảng Trị, Nhật Lệ của tỉnh Quảng Bình; cảng Vũng Áng, khu nghỉ dưỡng Thiên Cầm, Lộc Hà hay trên bãi biển Xuân Thành của tỉnh Hà Tĩnh… đã nhộn nhịp những dòng người và phương tiện, nhất là vào dịp nghỉ lễ 30/4, 1/5 và những ngày cuối tuần.

Trong dòng chảy bình yên của cuộc sống đó, vẫn có những kẻ vừa công khai, vừa ngấm ngầm tung lời xuyên tạc. Linh mục Nguyễn Thái Hợp trong trả lời một cuộc phỏng vấn đã nói rằng: "Hành động tắm biển và thưởng thức thủy, hải sản của Bộ trưởng Bộ Tài nguyên và Môi trường trên bãi biển Nhật Lệ là hành động đóng kịch, giả tạo". Họ còn tuyên truyền là "cá đang chết nhiều trên biển"... nhằm hạn chế sự trao đổi, tiêu dùng các sản phẩm từ biển, gây khó khăn cho ngư dân. Đây là chiêu bài nguy hiểm, dụng ý tuyên truyền xuyên tạc, xấu xa của những kẻ mang danh "đạo đức". Vì vậy, hãy tỉnh táo khi nghe những lời nói tưởng như vì người dân, nhưng thực chất đang thực hiện âm mưu thâm độc nhằm chống phá cuộc sống bình yên của người dân.

Điều thứ hai cần nhận thức rõ, người

dân Bắc miền Trung vốn lam lũ, cần cù, chịu thương chịu khó, giàu lòng vị tha, luôn có khát vọng vươn lên, nhưng rất tỉnh táo trước mọi âm mưu thâm độc của các thế lực thù địch. Riêng Hà Tĩnh có khoảng 263.000 lao động nghề biển, trong đó có 100.000 lao động trực tiếp. Sau sự cố Formosa, người dân nơi đây đã được Chính phủ, các cấp chính quyền quan tâm thực hiện nhiều chính sách hỗ trợ, giúp đỡ, tiến hành đền bù, khắc phục khó khăn, cuộc sống đang dần trở lại sản xuất bình thường. Nhiều tàu, thuyền của ngư dân ở các huyện Lộc Hà, Thạch Hà... đã đánh bắt được hàng tấn cá, thu về từ 200 đến 400 triệu đồng chỉ sau một chuyến đi biển. Bên cạnh nghề biển, người dân nơi đây đang đẩy mạnh áp dụng khoa học-công nghệ vào sản xuất công nghiệp, nông nghiệp và dịch vụ phát triển sản xuất toàn diện, đời sống của từng gia đình đang không ngừng được cải thiện.

Lợi dụng sự cố Formosa, các thế lực thù địch ra sức tuyên truyền, xuyên tạc bôi nhọ sự lãnh đạo của Đảng, bôi nhọ các cấp chính quyền, kích động một số giáo dân biểu tình, tấn công người thi hành công vụ, đập phá trụ sở chính quyền, ngăn chặn gây ách tắc giao thông vì cho rằng "các cấp chính quyền không quan tâm đến dân, không đền bù thỏa đáng cho người dân, mặc dù đã được Công ty Formosa đền bù 500 triệu USD". Thực tế, hàng nghìn tỷ đồng tiền hỗ trợ đã được các cấp chính quyền chuyển đến tay người dân Bắc miền Trung, giúp họ đầu tư mua sắm thêm trang, thiết bị để tiếp tục ra khơi bám biển. Riêng số tiền đền bù đợt 2 là 1.680 tỷ đồng, trong đó Hà Tĩnh nhận 560 tỷ đồng, Quảng Bình nhận 760 tỷ đồng, Quảng Trị nhận 160 tỷ đồng và Thừa Thiên-Huế nhận 200 tỷ đồng. Trước những hành vi vi phạm pháp luật của một số người, nhân dân cả nước nói chung, người dân Bắc miền Trung nói riêng, mong muốn các cấp chính quyền phải nghiêm khắc trừng trị theo đúng quy định của pháp luật.

**H.L**

*(Tiếp theo trang 24)*

# KHÔNG XA ĐÂU TRƯỜNG SA ƠI!...

tiếng sóng rì rầm như chỉ là tiếng gió đâu đó thổi qua chứ chẳng phải là tiếng trùng khơi xa thẳm...

Một trong những điểm mà những người đến với các đảo không thể bỏ qua là các cột mốc chủ quyền. Có thể mỗi người đều nghe nhắc đến, hiểu và có thể giải thích về chủ quyền lãnh thổ, biên giới của đất nước, của dân tộc, thế nhưng đứng trước các cột mốc ở đây, sự thấm thía về điều vô cùng thiêng liêng và đầy xúc cảm mới được thể hiện rõ ràng và trào dâng.

Tên đảo được mạ vàng, ghi rõ tọa độ, bao nhiêu kinh độ Đông, vĩ độ Bắc, chính xác đến từng chỉ số phút, giây. Như Đảo Sơn Ca nằm ở tọa độ 10 độ 22 phút 36 giây Bắc và 114 độ 28 phút 42 giây Đông; đảo Trường Sa lớn có tọa độ 8 độ 38 phút 30 giây Bắc và 111 độ 55 phút 55 giây Đông... Những con số đó có thể khô khan nhưng thể hiện chủ quyền thiêng liêng và bất khả xâm phạm của Tổ quốc.

Vui nhất vẫn là được gặp mặt các cán bộ, chiến sĩ đang làm nhiệm vụ trên các đảo. Câu thường hỏi là "anh quê ở đâu" để xem có thể nhận đồng hương không. Nhưng dù không phải đồng hương, dù quê quán ở bất kỳ nơi nào trên đất nước Việt Nam, các chiến sĩ vẫn như người thân thuộc của các thành viên trong đoàn. Và trong sâu thẳm lòng mình chúng tôi đều biết rằng: khoảng cách của các đảo với đất liền trên dưới 500 cây số chỉ là khoảng cách địa lý chứ không phải sự cách trở về mặt không gian, mà rất gần gũi, thân thuộc, thiêng liêng...

**T.G**

## Nắng Ba Đình

NGUYỄN PHAN HÁCH

*Nắng Ba Đình mùa thu*
*Thắm vàng trên lăng Bác*
*Vẫn trong vắt bầu trời*
*Ngày Tuyên ngôn độc lập*

*Ta đi trên quảng trường*
*Bâng khuâng như vẫn thấy*
*Nắng reo trên lễ đài*
*Có bàn tay Bác vẫy*

*Ấm lòng ta biết mấy*
*Ánh mắt Bác nheo cười*
*Lồng lộng một vòm trời*
*Sau mái đầu của Bác...*

## Vầng dương

NGUYỄN SINH

*Bác đã buôn ba vạn dặm trường*
*Ngày về Pắc Bó rạng vầng dương*
*Núi cao Các Mác vờn mây gió*
*Suối mát Lê Nin gội tuyết sương*
*Vạch hướng đấu tranh bên hậu cứ*
*Mở đường giải phóng vững tiền phương*
*Muôn lòng rạo rực - ngời chân lý*
*Rạng rỡ non sông chí tự cường.*

## Rộc Cồn* Xô Viết

NGUYỄN MINH ĐƯỜNG

*Rộc Cồn Xô Viết thuở ba mươi*
*Chấn động núi sông lộng đất trời*
*Tiếng trống rền vang bừng khí thế*
*Dòng người tấp nập rộn muôn nơi*
*Kinh hoàng quân giặc bao đồn bốt*
*Khiếp sợ xâm lăng lắm rối bời*
*Trang sử vẻ vang còn thắm mãi*
*Sáng ngời Xô Viết đẹp hồng tươi.*

---

* (Rộc Cồn - Đền Cơn Chay xã Phú Phong, huyện Hương Khê, tỉnh Hà Tĩnh. Nơi ghi dấu ấn của Phòng trào Xô Viết 1930-1931, là cuộc tập dượt đầu tiên của Chi bộ Đảng Hương Khê lãnh đạo quần chúng dành chính quyền về tay nhân dân).

## Tổ quốc nhìn từ biển

NGUYỄN VIỆT CHIẾN

*Đội hình chỉnh tề hàng trước hàng sau*
*Những ngôi sao luôn hướng về phía trước*
*Vẫn tư thế hành quân xung trận mạc*
*Sát cánh bên nhau như thuở diệt bốt đánh đồn!*

*Nghĩa trang Trường Sơn nơi đồng đội tôi nằm*
*Mười nghìn hai trăm sáu ba mộ chí*
*Chiến trường gần xa về đây yên nghỉ*
*Khắp mọi miền đất nước có tên!*

*Mộ vô danh hay mộ có danh*
*Kết thành một sáng ngời bất tử*
*Đài Tổ quốc ghi công Liệt sĩ*
*Ngày tiếp ngày dòng người đến viếng thăm!*

*Chốn linh thiêng cây rợp bóng khuôn viên*
*Gió ru giấc vĩnh hằng nghe rớm lệ*
*Cõi thiên thu bốn mùa hoa vàng nở*
*Hoa của đất trời, hoa của muôn phương!*

*Ôi những người con của Mẹ Tổ quốc vinh quang*
*Hiến xương máu vì Tự do - Độc lập*
*Cho nhân dân sống yên bình hạnh phúc*
*Cho non sông chung một sắc cờ.*

## Một khúc ca

*Trích*

TỐ HỮU

*...Tôi lại đi, như buổi đầu, tươi trẻ*
*Sức căng đầy máu thịt Việt Nam*

*Như có cánh bay, lên rừng, xuống bể*
*A! Biết bao công việc phải làm!*
*Nổi trống lên! Ta hát bài ca Kẻ Gỗ.*
*Cho nước hồ dâng, đẹp nước Hồng Lam*
*Tội nghiệp ông cha truyền kiếp hãi hùng*
*những quyền ma, oai hổ*
*Con cháu lớn rồi, sắp xếp lại giang san!*
*Chặn sông Đà, ta làm ra thác điện*
*Cho sáng núi rừng, sáng đến mai sau.*
*Sắt Thái Nguyên, hãy làm ra thép luyện*
*Cho tay ta vươn tới mạnh giàu!*
*Lại hành quân như năm nào đánh Mỹ*
*Những sư đoàn, không súng, lại xung phong*
*Ta sẽ thắng, như những chàng dũng sĩ*
*Biến hoang vu thành cơm áo, hoa hồng,*
*Và biển gọi… Đã bao giờ biển gọi?*
*Thương Nguyễn Du xưa mỏi mắt buồn trông*
*Ta sẽ ra giữa đại dương, đường đường bờ cõi*
*Cho con cá, con tôm được trở về với*
*sóng biển Đông!*
*Ta sẽ xây, phải không nhà kiến trúc*
*Đất nước ta rất to đẹp, đàng hoàng.*
*Làng phố sáng như gương. Mặt trời*
*soi hạnh phúc*
*Soi cả tâm hồn ta trong trẻo, nhẹ nhàng.*
*Ôi! Sống đẹp là thế nào hỡi bạn?*
*Bữa cơm dù dưa muối đầy vơi*
*Chân lý chẳng bao giờ đổi bán*
*Tình thương vô hạn để cho đời...*

## Viết trong ngày khai giảng

VÕ MINH CHÂU

*Hãy cho tôi về lại tuổi thơ các em*
*Để cùng được đi trong hàng ngũ Đội.*
*Giương cờ đỏ sao vàng phấp phới*
*Rước ảnh Bác Hồ dưới sắc thắm mùa thu.*

*Hãy cho tôi về dù chỉ một ngày thôi*
*Làm chú học trò đi trong ngày khai giảng.*
*Để được mặc quần xanh, áo trắng*
*Quàng khăn đỏ, đi giày và đội mũ calô.*

*Nhìn các em ca múa dưới sao cờ*
*Lòng se lại nghĩ thương thầy, thương bạn.*
*Chúng tôi lớn lên học dưới hầm trú ẩn*
*Khi nước nhà còn bị giặc cắt chia.*

*Nay giang sơn một dải đã thu về*
*Từ Lũng Cú - Hà Tuyên đến Rạch Tàu -*
*Minh Hải.*
*Mười hai triệu học trò phơi phới!*
*Hát mừng ngày khai giảng hôm nay.*

*Cờ trong tay triệu em nhỏ tung bay*
*Ôi sắc đỏ chưa bao giờ đỏ thế*
*Một dáng cờ qua trăm ngàn thế hệ*
*Thắng Mỹ rồi cờ bỗng thắm ngời thêm.*
*Như có bác Hồ về với chúng em*
*Bác nhắc lại lời xưa, dặn trong ngày khai giảng.*
*- Việt Nam có sánh vai cùng năm châu bè bạn*
*Nhờ một phần các cháu hôm nay.*

*Nghe âm vang tha thiết giữa đất trời*
*Lời Bác dặn thầy trò: "Dạy tốt và học tốt".*
*Chúng con xin nguyện cùng non nước*
*Theo hướng Người đã chỉ, mãi đi lên.*

Tháng 9/1975

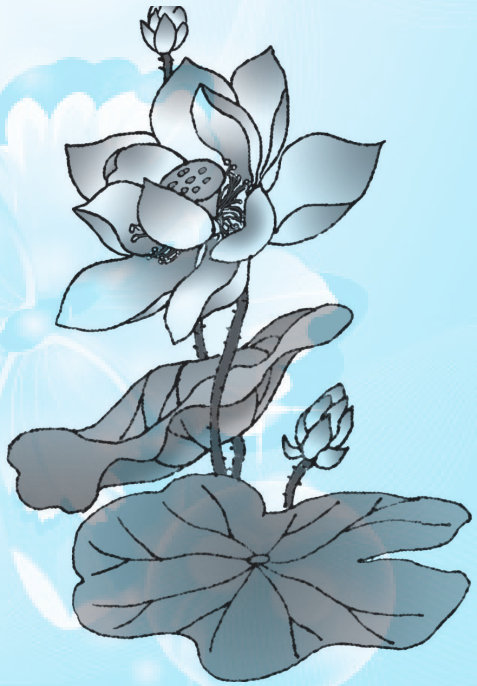

Một góc Nghĩa trang Hàng Dương - Côn Đảo

# Một ngày trên vùng đất thiêng Côn Đảo

*Ghi chép của Đại tá*
NGUYỄN TRỌNG THẮNG

***Những ngày đầu tháng 7/2017, vượt qua hơn ngàn cây số, đoàn cán bộ Liên hiệp các Hội KH&KT Hà Tĩnh chúng tôi đã tới vùng đất thiêng Côn Đảo, nơi được mệnh danh là "địa ngục trần gian" khi cả nước đang chuẩn bị kỷ niệm 70 năm ngày Thương binh - Liệt sĩ. Phần lớn anh em trong đoàn lần đầu tiên mới được đến thăm Côn Đảo. TRước đây, chúng tôi chỉ mường tượng "địa ngục trần gian" qua lời kể của các bậc cha, anh và trên sách báo. Đến đây chúng tôi không chỉ được tìm hiểu một địa chỉ còn cất giấu bao huyền thoại của lịch sử dân tộc mà còn được đắm mình trong một vùng thiên nhiên kỳ thú với vẻ đẹp hoang sơ miền biển và những bãi cát trắng trải dài, một hệ sinh thái biển đa dạng vào bậc nhất Việt Nam.***

Chuyến bay ATR72 kéo dài 45 phút đưa đoàn chúng tôi rời sân bay Tân Sân Nhất đến sân bay Côn Đảo vào lúc 6 giờ 45 phút ngày 5/7/2017. Trên đường về Trung tâm huyện đảo, qua những đoạn đường quanh co nằm lẫn giữa những vạt rừng xanh bạt ngàn, giữa cảnh núi non hùng vĩ, biển trời bao la, một cảm giác thư thái lâng lâng, ngập tràn niềm vui trong mỗi chúng tôi. Ngay sáng hôm đó, Đoàn chúng tôi bắt đầu chuyến đi đầy ý nghĩa của mình trong tâm trạng háo hức khôn tả.

Điểm đầu tiên chúng tôi đến thăm là trại giam Phú Hải, một trong những trại giam thực dân Pháp xây dựng đầu tiên tại Côn Đảo. Dù đã tồn tại hơn 100 năm, những bức tường ngục đã xuống cấp, loang lổ nhưng không thể xóa hết được dấu tích về sự tàn khốc của chế độ nhà tù đế quốc. Các bậc tiền bối của cách mạng Việt Nam như Lê Hồng Phong, Tôn Đức Thắng,... đã từng bị giam cầm tại đây. Trại Phú Hải có 10 phòng giam tập thể, 20 xà lim, 1 phòng giam tù đặc biệt, 1 phòng xay lúa và 1 khu đập đá khổ sai. Mặc dù khu vực này cũng được thực dân Pháp xây dựng thêm các công trình phụ như khu nhà ăn, câu lạc bộ, nhưng những người tù bị giam giữ tại đây chưa ai

từng được sử dụng. Tại các buồng giam, những người tù ngày ngày phải chịu gông, cùm, sự tra tấn dã man...Trại Phú Hải là trại giam lớn và cổ nhất ở Côn Đảo, nơi đây mang đậm dấu tích của các thời kỳ lịch sử. Hầm xay lúa được xây dựng cuối thế kỷ 19 là một hình thức khổ sai để tận dụng sức lao động của tù nhân. Người tù phải lao động quần quật 12 tiếng một ngày trong căn hầm chật chội, bao phủ đầy bụi cám, trấu, cối xay quay. 6 người tù mới xay nổi một cối xay lúa. Trong khi xay, chân của hai người tù bị cột chung một sợi xích với quả tạ 5 kg. Nếu gọi nhà tù Côn Đảo là "địa ngục trần gian" thì hầm xay lúa là "địa ngục của địa ngục trần gian".

Không chỉ có Phú Hải, tại Côn Đảo còn có các trại Phú Thọ, Phú Tường, khu chuồng cọp, chuồng bò... đều ghi dấu ấn của những người tù cách mạng trong suốt chiều dài lịch sử đấu tranh giải phóng dân tộc. Trong lịch sử 113 năm tồn tại (1862 - 1975), thực dân Pháp và đế quốc Mỹ đã xây dựng tại Côn Đảo 127 phòng giam, 42 xà lim và 504 phòng biệt lập. Bên cạnh đó, chúng còn thiết lập các sở tù để đày ải người tù làm lao dịch khổ sai nhằm giết dần, giết mòn sinh lực, đồng thời phục vụ toàn diện các mặt đời sống cho bộ máy hành chính của chúng. Tuy nhiên, trong ranh giới giữa sự sống và cái chết, những người tù cộng sản vẫn kiên gan, một lòng vì mục tiêu đấu tranh cho độc lập dân tộc. Những dòng chữ xiêu vẹo: *"Máu ta quý cả hơn vàng. Tổ quốc cần đến sẵn sàng ta dâng!"* của một người tù cách mạng trung kiên viết bằng máu trên bức tường đã nói lên tất cả.

Sự gian khổ, hy sinh của tù nhân tại Côn Đảo còn ghi dấu ấn tại di tích Cầu tàu 914. Chiều dài cầu chỉ khoảng 100m nhưng đã cướp đi sinh mạng của 914 người. Theo thời gian, hình ảnh còn đọng lại là những phiến đá to, nặng nhưng sâu thẳm dưới đó là lớp lớp xương máu của bao người. Giờ đây, dù đã xa rồi cái thời đau thương ấy, song trong từng viên đá vẫn còn âm vang câu ca: *"Côn Lôn ơi! Viên đá, mạng người..."*. Hai mố cầu xây dựng dở dang vẫn còn hiện hữu là những bằng chứng rõ ràng nhất, sống động nhất. Nơi đây, để kiểm soát các tù nhân vượt ngục, bọn cai ngục ác ôn đã bắt người tù phải khiêng đá làm cầu. Do địa thế núi non hiểm trở, phải lao dịch nặng nề, nên đã có 356 người đã vĩnh viễn ra đi.

Nhà tù Côn Đảo là một phần trong lịch sử đấu tranh hào hùng của cách mạng nước ta. Nếu ai chưa một lần đặt chân đến sẽ không thấy hết sự anh dũng, gan dạ và kiên cường của những người tù cộng sản. Trong lời tựa cuốn sách Nhà tù Côn Đảo 1955-1975, Giáo sư Sử học Trần Văn Giàu đã viết: *"Hành hạ người tù đau đớn tột cùng về thể xác, truy bức người tù căng thẳng tột độ về tâm lý, dai dẳng và trường kỳ, chúng đẩy người tù đến bên miệng hố của tử thần, để họ day dứt, trăn trở, chết dần chết mòn từng giờ, từng phút. Song cứ mỗi lần họ hấp hối, họ tỉnh dậy, họ thề với lương tâm một lần nữa quyết chết cho lý tưởng, chết để vẹn toàn khí tiết...Đó là thứ "Vàng trong lửa" là đỉnh cao của chủ nghĩa anh hùng cách mạng, của nhân cách Việt Nam và của khí tiết Cộng sản"*.

Sau khi tham quan hệ thống nhà tù Côn Đảo, chúng tôi đến viếng thăm nghĩa trang Hàng Dương. Nơi đây hàng ngàn chiến sĩ yêu nước đã ngã xuống trước họng súng kẻ thù. Nghĩa trang nằm lặng lẽ sau cụm di tích nhà tù Côn Đảo, những ngôi mộ được xếp bằng đá và quay về các hướng không theo thứ tự nào. Đó chính là hướng mà các bác, các anh đã nằm sau khi mất trong thời gian bị lưu đày ở Côn Đảo. Sau khi bị xử tử, xác tù nhân được đưa qua lỗ thông ra nghĩa trang. Người tù chết do xử bắn, bị đánh đập đến chết, hoặc hy sinh khi bị bắt lao dịch khổ sai. Xác được trùm bằng 2 chiếc bao bàng, một từ trên đầu xuống và một từ dưới chân lên, được nuột bằng những sợi dây thừng và mang ra vùi xuống bãi cát ở Hàng Dương. Trên mỗi nấm đất chỉ ghi sơ sài số tù nhân và ngày mất. Nghĩa trang Hàng Dương lại nằm sát biển, chỉ nửa ngày là gió cát xóa hết dấu vết. Ngày 19-12-1992, khi nghĩa trang Hàng Dương được khởi công tôn tạo, trong số hai vạn người đã ngã xuống ở Côn Đảo mới chỉ tìm được 1.912 ngôi mộ, trong đó 709 mộ có danh tính, quê quán người hy sinh, còn lại là chưa tìm được tên và có thể là mãi mãi sẽ không tìm ra tên tuổi. Đã có những câu thơ kể về nghĩa trang Hàng Dương

như thế này: *"Nghĩa địa Hàng Dương vùi chôn bao số phận/ Hết lớp này lớp khác dập lên trên/ Mặt phẳng lỳ không mô đất nhô lên/ Không bia mộ không tên và không tuổi"*.

Rời nghĩa trang Hàng Dương, Đoàn tham quan Nhà Trưng bày Côn Đảo dưới sự hướng dẫn của Thuyết minh viên, chúng tôi được giới thiệu tổng quan về Côn đảo, về vị trí địa lý, đặc điểm, khí hậu, con người, lịch sử của mảnh đất này. Nơi đây cũng trưng bày các hình ảnh đấu tranh anh dũng của những người tù yêu nước qua các thời kỳ như bác Tôn Đức Thắng, bác Lê Duẩn, đồng chí Lê Hồng Phong, Nhà yêu nước Nguyễn An Ninh, Liệt sỹ anh hùng lực lượng vũ trang nhân dân Lưu Chí Hiếu...

Thời gian cuối cùng của buổi sáng, Đoàn tiếp tục đến thăm đền thờ bà Phi Yến với tích xưa: "*Gió đưa cây cải về trời / Rau răm ở lại chịu lời đắng cay*". Chuyện kể rằng, bà Phi Yến là một trong những người vợ của chúa Nguyễn Phúc Anh (tức Nguyễn Ánh). Năm 1783, để tránh lực lượng Tây Sơn, chúa Nguyễn Ánh đưa đoàn tùy tùng của mình trong đó có bà ra Côn Đảo. Cùng thời điểm này, chúa Nguyễn Ánh liên tục gặp thất bại và có ý định cầu viện Pháp. Bà Phi Yến không những không đồng ý với quyết định trên mà còn khuyên chúa Nguyễn Ánh không nên cõng rắn cắn gà nhà. Vì lời khuyên này mà bà đã bị biệt giam trong một động đá. Sau khi nghe tin quân Tây Sơn sắp tràn ra đảo, Nguyễn Ánh chạy ra đảo Phú Quốc. Thuyền sắp nhổ neo, hoàng tử Cải (con của bà Phi Yến và chúa Nguyễn Ánh) lúc bấy giờ mới chỉ vừa 5 tuổi, đòi mẹ khóc thảm thiết và bị Nguyễn Ánh chém chết. Sự trung trinh, ái quốc của đức bà Phi Yến cùng sự hiếu thảo của hoàng tử Cải đã được dân làng ở Côn Đảo ghi nhận và quý trọng, lập nên miếu Bà cùng miếu Cậu để thờ.

Buổi chiều Đoàn chúng tôi tiếp tục đến thăm Chùa Núi Một (Vân Sơn Tự). Chùa Núi Một tọa lạc trên Núi Một huyện Côn Đảo, do Mỹ ngụy xây dựng năm 1964. Nhằm phục vụ tín ngưỡng tâm linh cho các gia đình của những người làm việc trong bộ máy hành chính, các quan chức binh sỹ trên đảo, bên cạnh đó còn mục đích mỵ dân, trá hình che mắt báo chí và dư luận quốc tế về sự cai trị tù nhân tàn bạo của chế độ Mỹ ngụy.

Sau năm 1975, chùa là nơi thờ Phật của người dân trên đảo, là công trình văn hóa nằm trong quần thể khu di tích lịch sử, danh thắng của huyện Côn Đảo. Sau khi tham quan Chùa Núi Một, đoàn tiếp tục đi tham quan Mũi Cá Mập..., Cảng Bến Đầm - cảng chính của Côn Đảo.

Đoàn trở về nơi nghỉ khi bóng chiều đã khuất sau những hàng dương, chúng tôi quyết định nghỉ lại đây một đêm để cảm nhận thêm những điều bí ẩn tại vùng đất thiêng này. Đêm đó hầu như anh chị em trong đoàn đều không ngủ, cứ thấp thỏm chờ cho đến lúc nửa đêm để được trở lại nghĩa trang Hàng Dương thắp nén hương thơm cho các anh hùng liệt sỹ trước khi tạm biệt vùng đất Côn Đảo thân yêu. Đúng 11 giờ đêm, chúng tôi đã có mặt tại nghĩa trang Hàng Dương, sau khi thắp hương ở Đài tưởng niệm, chúng tôi vào thắp hương tại ngôi mộ chị Võ Thị Sáu và các ngôi mộ trong nghĩa trang. Tại thời điểm này đã có trăm người về đây thăm viếng, không khí thận nhộn nhịp như những ngày đại lễ. Những người đến với nghĩa trang này, đều cảm thấy thiêng liêng và rất đỗi tự hào. Đứng lặng người trước những ngôi mộ, chúng tôi khâm phục về sức mạnh phi thường đã in sâu vào từng trái tim, khối óc của những con người anh hùng mà không một đòn tra tấn dã man nào có thể làm lung lay ý chí và có thể làm họ cúi đầu khuất phục. Trước cái chết, trước sự tra tấn tàn khốc dã man, những chiến sĩ kiên trung vẫn ung dung tự tại đối mặt với kẻ thù...Côn Đảo về đêm thật tĩnh lặng, sóng biển vẫn vỗ rì rào như ru cho những người con anh dũng, kiên trung của Tổ quốc chìm sâu vào giấc ngủ.

Ngày mai bình minh sẽ lại về với Côn Đảo. Còn những người thuộc thế hệ như chúng tôi, đã một lần đến đây, một lần cảm nhận sẽ giúp mình lớn thêm lên, lớn cả trong suy nghĩ, nhận thức, hành động và dám đương đầu với khó khăn, thử thách trong công việc cũng như trong cuộc sống đời thường.

**N.T.T**

## HỘI NẠN NHÂN CĐDC/DIOXIN HÀ TĨNH

# Vượt lên từ những khó khăn

NGUYỄN QUANG TIẾN
*Phó Chủ tịch Hội Nạn nhân CĐDC/Dioxin tỉnh*

Thời gian qua, Hội Nạn nhân CĐDC/Dioxin các cấp tỉnh Hà Tĩnh tổ chức thực hiện nhiệm vụ trong điều kiện tỉnh nhà còn nhiều khó khăn do tác động của sự cố môi trường biển, lũ chồng lũ; đời sống của nhân dân, nhất là các gia đình nạn nhân gặp nhiều khó khăn… Song, vượt lên khó khăn, tổ chức Hội các cấp đã hoàn thành tốt các chỉ tiêu, nhiệm vụ đề ra, trong đó có nhiều mặt công tác hoàn thành xuất sắc.

Tỉnh Hội đã tham mưu cho Tỉnh ủy, UBND tỉnh và Ủy ban MTTQ tỉnh ban hành các văn bản lãnh đạo, chỉ đạo các cấp, ngành, đoàn thể phối hợp với Hội Nạn nhân CĐDC/Dioxin cùng cấp triển khai tuyên truyền kỷ niệm 55 năm thảm họa da cam ở Việt Nam, kỷ niệm 10 năm thành lập Hội Nạn nhân CĐDC/Dioxin Hà Tĩnh, gắn với tổng kết phong trào thi đua "Vì nạn nhân chất độc da cam" toàn tỉnh lần thứ II giai đoạn 2011 - 2016, với những nội dung thiết

thực, hiệu quả, đúng mục đích, đảm bảo yêu cầu đề ra.

Các cấp Hội tập trung đẩy mạng công tác tuyên truyền để mọi người dân và cộng đồng xã hội thấu hiểu, chia sẻ trách nhiệm, chăm sóc, giúp đỡ nạn nhân chất độc da cam ngày càng tốt hơn. Theo đó, trong năm 2016 toàn Hội đã phối hợp đăng tải 202 tin, bài, ảnh, phóng sự trên các phương tiện thông tin đại chúng; thông qua các buổi sinh hoạt, hội nghị sơ, tổng kết và qua hệ thống tuyền thanh ở huyện, ở cơ sở tổ chức tuyên truyền miệng gần 400 buổi, với 20 ngàn lượt người nghe; làm và treo 586 khẩu hiệu, pa nô, bảng tin, bảng ảnh; phát hành trên 3.100 tập san, băng đĩa, thư ngõ, thư kêu gọi, đề cương tuyên truyền. Tỉnh hội và 13/13 huyện hội tổ chức mít tinh kỷ niệm 55 năm thảm họa da cam ở Việt Nam và kỷ niệm 10 năm thành lập Hội tỉnh gắn với tổng kết phong trào thi đua "Vì nạn nhân chất độc da cam" lần thứ II toàn tỉnh đạt kết quả tốt; 126/262 Hội cấp xã tổ chức tọa đạm, giao lưu, gặp mặt, tặng quà cho nạn nhân với hơn 7.000 người tham dự.

Công tác vận động nguồn lực và chăm sóc giúp đỡ nạn nhân được Hội các cấp tích cực, chủ động, phối hợp chặt chẽ với các đoàn thể nhân dân tuyên truyền, vận động, kêu gọi các tổ chức, cá nhân, các tầng lớp nhân dân trong và ngoài tỉnh hưởng ứng phong trào "Hành động vì nạn nhân chất độc da cam ờ Việt Nam". Toàn hội đã vận động được gần 9 tỷ đồng để trợ giúp các nạn nhân có hoàn cảnh khó khăn, bằng các việc làm cụ thể như: củng cố, mua sắm, sửa chữa trang thiết bị tại Trung tâm nuôi dưỡng bán trú; hỗ trợ sửa chữa và làm mới 25 nhà tình thương; tặng 46 suất học bổng; hỗ trợ nuôi dưỡng, phục hồi chức năng, khắm chữa bệnh, xông hơi giải độc 218 lượt nạn nhân; thăm hỏi, tặng quà lễ, tết trên 14 ngàn lượt nạn nhân; hỗ trợ vốn sản xuất, sự cố môi trường biển, lũ lụt hơn 710 suất… Trong điều kiện khó khăn chung của tỉnh, thì công tác vận động nguồn lực, chăm sóc, giúp đỡ nạn nhân đạt được con số nêu trên rất đáng trân trọng, góp phần quan trọng vào công tác xóa đói, giảm nghèo, thực hiện các chính sách an sinh xã hội trên địa bàn, từng bước giúp đỡ, động viên các nạn nhân vơi bớt khó khăn, vượt lên chính mình, hòa nhập cộng đồng xã hội. Trong phong trào thi đua "Vì nạn nhân chất độc da cam" giai đoạn 2011 - 2016, có trên 200 tập thể, cá nhân được khen thưởng các hình thức. Điển hình như: Hội Nạn nhân CĐDC/Dioxin tỉnh được Chủ tịch Nước tặng thưởng Huân chương Lao động hạng Ba; 2 tập thể và một cá nhân được Thủ tướng Chính phủ tặng Bằng khen; 23 tập thể, cá nhân được Trung ương hội và UBND tỉnh tặng Bằng khen và kỷ niệm chương. Năm 2016, Hội Nạn nhân CĐDC/Dioxin tỉnh là 1 trong 16 đơn vị được UBND tỉnh Hà Tĩnh tặng Cờ xuất sắc "Đơn vị dẫn đầu phong trào thi đua năm 2016".

Đạt được những kết quả đó, trước hết nhờ sự quan tâm lãnh đạo, chỉ đạo của cấp ủy Đảng, chính quyền các cấp; sự phối hợp tạo điều kiện thuận lợi của các ban, ngành, đoàn thể; sự hỗ trợ của các tổ chức, doanh nghiệp, các nhà hảo tâm và sự chia sẻ của cộng đồng xã hội. Hoạt động của tổ chức Hội các cấp có nhiều đổi mới; đội ngũ cán bộ, hội viên các cấp đoàn kết, chủ động, sáng tạo, nhạy bén trong công tác tham mưu, đề xuất, tổ chức thực hiện có hiệu quả các chương trình, nội dung, kế hoạch đề ra; tạo đà thuận lợi để các cấp Hội tiếp tục thực hiện tốt các chỉ tiêu, nhiệm vụ năm 2017 và những năm tiếp theo./.

**N.Q.T**

# "Nhịp cầu nối những bờ vui" của người khuyết tật Hà Tĩnh

TRẦN ĐÌNH HƯNG

***Quan tâm công tác dạy nghề, giải quyết việc làm cho người khuyết tật là trách nhiệm của toàn xã hội. Ở tỉnh Hà Tĩnh, Trung tâm Dạy nghề, Giới thiệu và Giải quyết việc làm cho người tàn tật đã và đang trở thành điểm sáng. Với quan điểm không chỉ trao "cần câu" để người khuyết tật có nguồn thu nhập, mà qua đó còn góp phần tạo tâm lý lạc quan, vươn lên trong cuộc sống để họ hòa nhập với cộng đồng xã hội. Đây thực sự là một trong những chính sách an sinh xã hội mang ý nghĩa nhân văn sâu sắc.***

*Tạo công ăn việc làm cho người khuyết tật - trách nhiệm của toàn xã hội*

### *Tình thương và trách nhiệm*

Hà Tĩnh có khoảng 53 nghìn người khuyết tật (NKT) với các biểu hiện như: thiểu năng trí tuệ, kém mắt, còi xương, câm điếc, dị tật chân tay... Các dạng khuyết tật đã nêu, phần lớn đều do di chứng của chiến tranh, trong đó có hơn 20 nghìn người bị nhiễm chất độc màu da cam. Hàng năm, trên địa bàn toàn tỉnh có hơn 10 nghìn NKT có nhu cầu học nghề và giải quyết việc làm. Đòi hỏi các cấp chính quyền, các địa phương phải có những chính sách, đầu tư cụ thể.

### *Những con số biết nói*

Với chức năng nhiệm vụ của mình, Trung tâm Dạy nghề, Giới thiệu và Giải quyết việc làm người tàn tật Hà Tĩnh đã có những đóng góp hết sức hiệu quả. Kể từ khi thành lập năm 2004 đến nay, Trung tâm đã đào tạo được 19 khóa Dạy nghề ngắn hạn cho 2.150 học viên với các ngành nghề: Tin học văn phòng, Sửa chữa xe máy, Sửa chữa điện dân dụng, Mây tre đan, cắt may dân dụng và công nghiệp, Kỹ thuật trồng rừng…theo đánh giá của các đơn vị sử dụng lao động, các học viên được đào tạo tại Trung tâm phần lớn đều có tay nghề khá, luôn nêu cao ý thức, trách nhiệm; vượt qua sự mặc cảm, tự ti, vươn lên hòa nhập cùng cộng đồng.

Trung tâm đã đa dạng hóa công tác tư vấn, giới thiệu, giải quyết việc làm cho học viên. Thường xuyên phối hợp với các tổ chức, doanh nghiệp, nhà hảo tâm trên địa bàn tỉnh Hà Tĩnh và tỉnh Nghệ An tổ chức tọa đàm, tư vấn, giới thiệu việc làm cho học viên sau các khóa đào tạo. Với mục đích nâng cao kỹ năng thực hành và tạo việc làm cho học viên, ngay tại Trung tâm, đã mở xưởng may, xưởng in lưới thường xuyên giải quyết việc làm cho 20 học viên với mức thu nhập ổn định.

Để tạo việc làm cho người khuyết tật trên địa bàn, Ban Giám đốc Trung tâm đã có nhiều cách làm tranh thủ nguồn vốn từ các tổ chức, cá nhân trong nước và quốc tế đầu tư các dự án; nhất là Dự án trồng rừng của tổ chức INKOTA nước CHLB Đức với quy mô 70ha với tổng mức đầu tư 14 tỷ đồng tại địa bàn xã Cương Gián, huyện Nghi Xuân.

Không phụ công lao của tập thể cán bộ, giáo viên và các học viên, trong những năm gần đây, Trung tâm đã dành được nhiều kết quả nổi bật: Năm 2013, đạt giải 3 toàn quốc cuộc thi thiết bị dạy nghề; năm 2014, đạt 01 giải vàng, 02 giải bạc và 01 giải khuyến khích Hội thi tiếng hát người khuyết tật khu vực miền Trung; năm 2015, đạt giải 3 của Ngành Lao động - Thương binh & Xã hội về cuộc thi Tìm hiểu về Hiến pháp nước Cộng hòa XHCN Việt Nam...

### *Còn đó những trăn trở...*

Mặc dù đã đạt được những kết quả đáng ghi nhận song vẫn còn đó những trăn trở, bởi đào tạo nghề cho người khuyết tật thường gặp khó khăn gấp bội. Công tác đào tạo nghề phải gắn chặt với quá trình giáo dục hòa nhập; đào tạo nghề cần phải đi đối với tư vấn, giới thiệu, giải quyết việc làm; phục hồi chức năng. Qua đó hình thành cho các em lối sống trong sáng, tự tin, có hoài bão và ước mơ... Bên cạnh đó, không ít doanh nghiệp, chủ lao động, nhất là doanh nghiệp tư nhân nhìn chung còn có tâm lý e ngại khi sử dụng lao động là người khuyết tật; mặt khác, kỹ năng, năng suất lao động của người khuyết tật còn nhiều hạn chế dẫn đến cơ hội tìm kiếm việc làm càng trở ngại hơn.

### *Cần lắm sự chung tay của cộng đồng...*

Trong thời gian tới, để tạo cơ hội hơn nữa cho NKT được học nghề và có việc làm, thiết nghĩ rất cần sự phối hợp đồng bộ, hiệu quả của các ngành liên quan. Trong đó, chú trọng tuyên truyền rộng rãi các chương trình dạy nghề, học nghề, việc làm để NKT có thêm thông tin và cơ hội tiếp cận các chính sách.

Quan tâm hơn việc xây dựng và biên soạn các chương trình, giáo trình dạy nghề phù hợp với NKT. Thực tế hiện nay, chưa có chương trình đào tạo riêng cho người khuyết tật. Các đơn vị đào tạo tiếp tục chủ động phối hợp với doanh nghiệp có nhu cầu tuyển dụng lao động cùng tham gia đào tạo, để giúp NKT sau khi tốt nghiệp có cơ hội tìm được việc làm phù hợp.

Theo ông Lê Đình Ý - Giám đốc Trung tâm Dạy nghề, Giới thiệu và Giải quyết việc làm cho người tàn tật Hà Tĩnh: trình độ văn hóa và tay nghề của NKT không thể bằng người thường được nên các cấp chính quyền cần có những ưu tiên đối với các doanh nghiệp mạnh dạn sử dụng lao động là NKT. Để NKT có cơ hội vươn lên trong cuộc sống, vươn lên tham gia bình đẳng vào các hoạt động kinh tế - xã hội. Đó chính là "nhịp cầu nối những bờ vui" giúp người khuyết tật xóa đi mặc cảm, tự ti.

**T.Đ.H**

# THÔNG TIN PHỤC VỤ SINH HOẠT CHI BỘ THÁNG 8/2017

## TÌNH HÌNH PHÁT TRIỂN KINH TẾ - XÃ HỘI THÁNG 6 VÀ 6 THÁNG ĐẦU NĂM 2017

***Một số nét chính về tình hình phát triển kinh tế:***

- Tổng sản phẩm trong nước (GDP) Quý II năm 2017, ước tăng 6,17% so với cùng kỳ năm 2016. So với các năm trước, năm 2017 mức độ bứt phá ở quý II so với quý I là mạnh nhất, cho thấy dấu hiệu khởi sắc rõ rệt của nền kinh tế nước ta. Tính chung 6 tháng đầu năm 2017, GDP ước tăng 5,73% so với cùng kỳ năm 2016.

- Chỉ số giá tiêu dùng (CPI) tháng 6/2017, ước giảm 0,17% so với tháng 5/2017, tăng 0,20% so với tháng 12/2016 và tăng 2,54% so với cùng kỳ năm 2016. Tính chung, CPI bình quân 6 tháng đầu năm tăng 4,15% so với bình quân cùng kỳ năm 2016, tiệm cận với mục tiêu năm 2017 được Quốc hội thông qua (khoảng 4%); lạm phát cơ bản bình quân 6 tháng đầu năm 2017, tăng 1,52% so với bình quân cùng kỳ năm 2016.

- Tín dụng cho nền kinh tế tăng trưởng ngay từ đầu năm, tính chung 6 tháng đầu năm đạt 7,54% so với cuối năm 2016, là mức tăng cao so với các năm gần đây. Mặt bằng lãi suất vẫn được giữ ổn định, lãi suất huy động bằng đồng Việt Nam phổ biến ở mức 4,5 - 7,2%; lãi suất cho vay khoảng 6 - 11%.

- Nhìn chung, tình hình thu chi ngân sách nhà nước đáp ứng được tiến độ dự toán đề ra. Tính đến hết tháng 6/2017, tổng số thu cân đối ngân sách nhà nước (NSNN) ước thực hiện đạt khoảng 563,5 nghìn tỷ đồng, bằng 46,5% dự toán năm, tăng 13,9% so với cùng kỳ năm 2016. Tổng chi cân đối NSNN ước đạt 582,965 nghìn tỷ đồng, bằng khoảng 41,9% dự toán năm, tăng 8,3% so với cùng kỳ.

- Tình hình giải ngân vốn đầu tư nguồn ngân sách nhà nước vẫn gặp nhiều khó khăn, tốc độ giải ngân vẫn thấp so với yêu câu. Vốn đầu tư phát triển nguồn ngân sách nhà nước kế hoạch năm 2017 ước giải ngân (đến hết tháng 6) đạt khoảng 29,6% kế hoạch vốn Thủ tướng Chính phủ giao, tương đương với 25,6% dự toán Quốc hội thông qua.

- Xuất nhập khẩu hàng hóa tăng trưởng cao hơn cùng kỳ. Tính chung 6 tháng đầu năm 2017, xuất khẩu ước đạt 97,78 tỷ USD, tăng 18,9% so với cùng kỳ năm 2016; nhập khẩu ước đạt 100,47 tỷ USD, tăng 24,1% so với cùng kỳ năm 2016.

- Trong 6 tháng đầu năm 2017, cả nước có thêm 61.276 doanh nghiệp thành lập mới với số vốn đăng ký là 596.196 tỷ đồng, tăng 12,4% về số doanh nghiệp và tăng 39,4% về số vốn đăng ký so với cùng kỳ năm 2016, đây là mức cao nhất từ năm 2014 trở lại đây. Ngoài ra còn có 15.379 doanh nghiệp quay trở lại hoạt động (tăng 3,2% so với cùng kỳ năm 2016), nâng tổng số doanh nghiệp gia nhập thị trường trong 6 tháng đầu năm 2017 lên 76.655 doanh nghiệp.

***Về các lĩnh vực xã hội:***

*Các lĩnh vực giáo dục đào tạo*, khoa học - công nghệ, an sinh - xã hội, y tế, văn hóa, thể dục - thể thao, thông tin - truyền thông cũng đều có những chuyển biến tích cực.

*Về lao động, việc làm:* Tính chung 6 tháng đầu năm 2017, tỷ lệ thất nghiệp của lao động trong độ tuổi là 2,28%, trong đó khu vực thành thị là 3,22%; khu vực nông thôn là 1,81%. Trong 6 tháng đầu năm 2017 có khoảng 790 nghìn người có việc làm, tăng 3,7% so với cùng kỳ năm 2016.

*Bảo vệ môi trường, an toàn giao thông và phòng, chống cháy nổ:* 6 tháng đầu năm 2017 đã phát hiện 9.520 vụ vi phạm quy định về bảo vệ môi trường, trong đó xử lý 7.920 vụ với tổng số tiền phạt gần 114 tỷ đồng; đã xảy ra 9.593 vụ tai nạn giao thông, làm 4.134 người chết, 7.935 người bị thương, so với cùng kỳ năm 2016, giảm cả về số vụ, số người chết và số người bị thương; cả nước đã xảy ra 2.359 vụ cháy, nổ, làm 49 người chết và 129 người bị thương, thiệt hại ước tính khoảng 1 nghìn tỷ đồng.

***Chỉ đạo của Chính phủ:***

*Thứ nhất,* duy trì ổn định kinh tế vĩ mô, kiểm soát lạm phát, đẩy mạnh cơ cấu lại nền kinh tế. Trong đó, ổn định kinh tế vĩ mô là yêu cầu tiên quyết để vừa giải quyết mục tiêu ngắn hạn thúc đẩy tăng trưởng trong năm 2017, vừa bảo đảm mục tiêu dài hạn phát triển bền vững, cũng như đẩy nhanh tiến độ thực hiện kế hoạch cơ cấu lại nền kinh tế giai đoạn 2016 - 2020.

*Thứ hai,* thúc đẩy tăng trưởng trong các ngành, lĩnh vực: (1) Trong sản xuất nông, lâm nghiệp và

thủy sản: chú trọng công tác thông tin cho người dân về tình hình cung cầu, giá cả thị trường; thúc đẩy phát triển sản xuất nông nghiệp, lâm nghiệp, thủy sản phục vụ xuất khẩu. (2) Trong sản xuất công nghiệp: khuyến khích các doanh nghiệp chủ động lựa chọn phương án phù hợp trong đổi mới công nghệ sản xuất, chủ động nâng cao năng lực quản trị, chủ động tiếp cận và mở rộng thị trường. (3) Trong xây dựng, chú trọng đẩy nhanh tiên độ xây dựng công trình dân sinh, dịch vụ, du lịch. (4) Trong khu vực dịch vụ: đẩy mạnh xúc tiến, quảng bá du lịch, phấn đấu đạt mục tiêu 13 - 15 triệu lượt khách quốc tế đến Việt Nam trong năm 2017; làm tốt công tác chuẩn bị các hoạt động văn hóa đối ngoại phục vụ Hội nghị APEC 2017.

*Thứ ba,* mở rộng thị trường xuất khẩu và thị trường trong nước, kiểm soát nhập khẩu phù hợp, tiến tới cân bằng thương mại bền vững.

*Thứ tư,* huy động các nguồn vốn đầu tư trong nền kinh tế, trong đó tập trung đẩy nhanh tiến độ giải ngân nguồn vốn đầu tư công, huy động các nguồn vốn đầu tư tư nhân và đầu tư trực tiếp nước ngoài (FDI).

*Thứ năm,* tăng cường công tác thông tin, tuyên truyền tạo sự đồng thuận cao trong xã hội, nhất là cộng đông doanh nghiệp, tạo sự hứng khởi trong hoạt động sản xuất, kinh doanh, đồng hành cùng Chính phủ quyết tâm thực hiện mục tiêu tăng trưởng của cả năm 2017.

## MỘT SỐ NÉT CHÍNH TRONG QUAN HỆ ĐỐI NGOẠI CỦA VIỆT NAM

***- Chủ tịch nước Trần Đại Quang thăm chính thức Bê-la-rút (từ ngày 26/6 đến 28/6/2017) và* Liên bang Nga *(từ ngày 28/6 đến ngày 01/7/2017).*** Chuyến thăm đạt được nhiều kết quả quan trọng, thể hiện trên nhiều phương điện, cụ thể là:

*Về quan hệ chính trị,* đối với Liên bang Nga, tại các cuộc tiếp xúc, các nhà Lãnh đạo Nga đều khẳng định Nga luôn coi Việt Nam là một trong những ưu tiên đối ngoại ở khu vực châu Á- Thái Bình Dương và quan tâm thúc đẩy hợp tác với Việt Nam trên mọi lĩnh vực. Đối với Bê-la-rút, Lãnh đạo Bê-la-rút đánh giá cao quan hệ hữu nghị truyền thống với Việt Nam, khẳng định coi Việt Nam là đối tác tin cậy đặc biệt tại khu vực Đông Nam Á.

*Về hợp tác kinh tế - thương mại, đầu tư:* Các nhà Lãnh đạo nhất trí cần tranh thủ tối đa những lợi thế mà Hiệp định Thương mại tự do Việt Nam - Liên minh Kinh tế Á - Âu đem lại, nâng cao kim ngạch thương mại và phấn đấu đạt 10 tỷ USD vào năm 2020 (đối với Nga) và 500 triệu USD (đối với Bê-la-rút) ngay trong thời gian tới. Trong khuôn khổ chuyến thăm, Tọa đàm kinh tế Việt Nam - Nga và Tọa đàm kinh tế Việt Nam - Bê-la-rút đã được tổ chức, với sự hưởng ứng và tham gia tích cực của đông đảo doanh nghiệp các bên.

*Trên các lĩnh vực khác,* Việt Nam - Liên bang Nga nhất trí tiếp tục đẩy mạnh hợp tác năng lượng nguyên tử, giáo dục - đào tạo, hợp tác giữa các địa phương hai nước. Việt Nam và Bê-la-rút nhất trí đẩy mạnh hợp tác trên các lĩnh vực khoa học - công nghệ, văn hóa, giáo đục - đào tạo, thông tin - truyền thông, hợp tác giữa các địa phương hai nước. Các bên cũng khẳng định sẽ tiếp tục hợp tác chặt chẽ và phối hợp lập trường tại các cơ chế đa phương.

Sau chuyến thăm, Việt Nam - Liên bang Nga đã ra Tuyên bố chung và ký kết 14 văn kiện; Việt Nam - Bê-la-rút đã ký Tuyên bố chung về phát triển toàn diện và sâu rộng quan hệ đối tác giữa Việt Nam và Bê-la-rút và ký kết 9 văn kiện trên các lĩnh vực kinh tế, quốc phòng, an ninh, thể dục thể thao và du lịch, tài nguyên - môi trường, khoa học - công nghệ, hợp tác địa phương...

Đây là chuyến thăm chính thức Liên bang Nga và Bê-la-rút lần đầu tiên của Chủ tịch nước Trần Đại Quang trên cương vị người đứng đầu Nhà nước Việt Nam. Những kết quả đạt được trong chuyến thăm đã đưa quan hệ Việt Nam với Liên bang Nga và Bê-la-rút ngày càng phát triển toàn diện, đi vào chiều sâu, hiệu quả; là bước chuyển mạnh mẽ trong mối quan hệ ngày càng thực chất với hai đối tác truyền thống và giàu tiềm năng.

***- Thủ tướng Chính phủ Nguyễn Xuân Phúc thăm chỉnh thức Cộng hòa Liên bang Đức, dự Hội nghị cấp cao Nhóm 20 nền kinh tế thế giới (G20) (từ ngày 05 - 08/7/2017) và thăm chính thức Hà Lan (từ ngày 08 - 11/7/2017).*** Chuyến thăm đã thành công tốt đẹp và đạt được nhiều kết quả quan trọng:

*Tại Đức,* hai bên nhất trí tiếp tục duy trì và phát huy các cơ chế hợp tác hiện có; ủng hộ, hỗ trợ thúc đẩy việc giảng dạy tiếng Đức về tiếng Việt ở bậc phổ thông tại Việt Nam và Đức; xem xét khả năng đàm phán Hiệp định về dẫn độ và Hiệp định về: chuyển giao người bị kết án phạt tù... Về vấn đề quốc tế và khu vực, Đức khẳng định ủng hộ tự do hàng hải, hàng không trên Biển Đông, ủng hộ lập trường chính nghĩa của Việt Nam và ASEAN giải quyết các tranh chấp bằng biện pháp hòa bình trên tinh thần

thượng tôn luật pháp quốc tế, đặc biệt là Công ước Liên hợp quốc về Luật Biển 1982 (UNCLOS) và thể hiện đầy đủ Tuyên bố về ứng xử của các bên ở Biển Đông (DOC), sớm tiến tới Bộ Quy tắc ứng xử ở Biển Đông (COC). Trong khuôn khổ Diễn đàn Doanh nghiệp Việt - Đức, hai bên đã ký 36 văn bản hợp tác giữa các cơ quan và doanh nghiệp hai nước với tổng giá trị gần 4 tỷ USD.

*Tại Hội nghị G20* diễn ra ở Hamburg (CHLB Đức), với chủ đề *"Định hình một thế giới kết nối"*, là diễn giả chính tại Phiên thảo luận về phát triển bền vững, biến đổi khí hậu và năng lượng, Thủ tướng Nguyễn Xuân Phúc đã đưa ra thông điệp mạnh mẽ về tầm quan trọng của tăng cường hợp tác ứng phó biến đổi khí hậu và nêu rõ, với vai trò Chủ nhà Diễn đàn Hợp tác kinh tế châu Á - Thái Bình Dương APEC 2017, Việt Nam thúc đẩy những chủ đề ưu tiên, phát triển bền vững, ứng phó biến đổi khí hậu và sử dụng hiệu quả năng lượng.

*Tại Hà Lan,* hai bên cam kết tiếp tục duy trì tiếp xúc và trao đổi đoàn cấp cao; tăng cường hợp tác về biến đổi khí hậu, an ninh, quốc phòng, đối ngoại...; nhất trí phối hợp chặt chẽ tổ chức thành công các hoạt động kỷ niệm 45 năm thiết lập quan hệ ngoại giao Việt Nam - Hà Lan vào năm 2018; Hà Lan tiếp tục hỗ trợ Việt Nam cập nhật, hoàn thiện Kế hoạch Đồng bằng sông Cửu Long.

Hai bên ra Tuyên bố chung về kết quả chuyến thăm chính thức Hà Lan; ký Bản ghi nhớ về hợp tác Quản lý an toàn thực phẩm, Ý định thư về các dự án chuyển đổi quy mô lớn thích ứng với biến đổi khí hậu ở Đồng bằng sông Cửu Long và nhiều văn kiện hợp tác khác. Trong khuôn khổ chuyến thăm, Thủ tướng Chính phủ Nguyễn Xuân Phúc đã có các hoạt động về xúc tiến đầu tư, gặp gỡ, đối thoại, tọa đàm với các doanh nghiệp Hà Lan, thăm Đại học Wageningen, thăm, cắt băng khánh thành trụ sở mới của Đại sứ quán Việt Nam tại La Hay.

Chuyến thăm chính thức CHLB Đức, dự Hội nghị G20 và thăm chính thức Vương quốc Hà Lan của Thủ tướng Nguyên Xuân Phúc đã tạo thêm động lực thúc đẩy phát triển quan hệ hợp tác hữu nghị truyền thống Việt Nam - Đức; Việt Nam - Hà Lan; tiếp tục là điển hình của mối quan hệ hợp tác năng động và hiệu quả giữa Việt Nam - một quốc gia đang phát triển trên con đường đổi mới, hội nhập và phát triển với một quốc gia châu Âu có trình độ phát triển cao và thân thiện với môi trường.

## MỘT SỐ TÌNH HÌNH THẾ GIỚI ĐÁNG CHÚ Ý THỜI GIAN GẦN ĐÂY

***Tình hình kinh tế thế giới 6 tháng đầu năm 2017***

Trong 6 tháng đầu năm 2017, mặc dù phải đối mặt với nhiều biến động, thách thức nhưng kinh tế thế giới tiếp tục duy trì đà tăng trưởng, thương mại toàn cầu có dấu hiệu hồi phục. Nổi bật là: *Kinh tế Mỹ* duy trì đà tăng trưởng tốt nhờ nhu cầu nội địa tăng mạnh, tỷ lệ thất nghiệp giảm xuống mức thấp nhất trong vòng 10 năm, ở mức 4,3% (tháng 4/2017). ***Kinh tế châu Âu*** tiếp tục phục hồi, tốc độ tăng trưởng và lạm phát có xu hướng tăng lên, đồng thời tỷ lệ thất nghiệp giảm xuống. Tại khu vực châu Á, ***kinh tế Trung Quốc*** dù đạt mức tăng trưởng cao nhất (6,9%... trong quý I/2017) song chưa bền vững do tác động của các biện pháp kích thích tăng trưởng của Chính phủ Trung Quốc. IMF (tháng 4/2017) và Tổ chức OECD (tháng 6/2017) cùng dự báo tăng trưởng GDP của Trung Quốc năm 2017 đạt 6,6%, cao hơn mục tiêu tăng trưởng 6,5% của Chính phủ Trung Quốc nhờ sự phát triển của sản xuất sản phẩm công nghệ cao và sự mở rộng của ngành dịch vụ.

Theo WB dự báo, tăng trưởng kinh tế thế giới năm 2017 đạt mức 3,5% so với năm 2016, cao hơn mức đã dự báo hồi tháng 3/2017 là 3,3%. Thương mại toàn cầu phục hồi và tăng trưởng khá, dự báo có thể tăng từ mức 2,2% năm 2016 lên 4% trong năm 2017.

***- Về việc Triều Tiên phóng thử tên lửa và sở hữu hạt nhân***

Thời gian qưa, Triều Tiên đã liên tiếp thực hiện các vụ phóng thử tên lửa, bất chấp việc Liên hợp quốc siết chặt các lệnh trừng phạt. Gần đây nhất, sau khi phóng thử hai tên lửa đạn đạo tầm trung mang tên Musudan (ngày 22/6 và ngày 04/7/2017) Triều Tiên tuyên bố đã thử thành công tên lửa đạn đạo liên lục địa (có thể mang theo được đầu đạn hạt nhân).

Phản ứng của các nước trước vụ việc trên: Hàn Quốc, Mỹ và Nhật Bản đã ra tuyên bố chung (bên lề Hội nghị cấp cao G20 tại Đức), hôi thúc cộng đồng quốc tế tăng cường các biện pháp trừng phạt Triều Tiên, kêu gọi Trung Quôc đóng vai trò lớn hơn trong việc kiềm chế tham vọng hạt nhân của Triều Tiên, đồng thời nhấn mạnh vai trò của Nga trong các nỗ lực phi hạt nhân hóa bán đảo Triều Tiên; thúc đẩy để Hội đồng Bảo an Liên hợp quốc sớm thông qua nghị quyết trừng phạt mới đối với Triều Tiên. Riêng

đối với Mỹ, Tổng thống Đô-nan Trăm đã phê duyệt kế hoạch chính sách 4 điểm để giải quyết vấn đề Triều Tiên: (1) Không công nhận Triều Tiên là quốc gia hạt nhân; (2) Gây mọi sức ép, áp đặt mọi lệnh trừng phạt có thể với Triều Tiên; (3) Không thay đổi chế độ ở Triều Tiên; (4) Giải quyết vấn đề thông qua đối thoại. Nga lên tiếng phản đối Hội đồng Bảo an Liên hợp quốc ra tuyên bố áp đặt những biện pháp mạnh tay với Triều Tiên.

Trước đó, Hội đồng Bảo an Liên hợp quốc, thông qua Lệnh trừng phạt đối với Triều Tiên (ngày 02/6/2017) bổ sung 4 tổ chức và 14 cá nhân Triều Tiến vào danh sách cấm vận. Triều Tiên bác bỏ hoàn toàn lệnh trừng phạt từ Liên Họp Quốc đối với Triều Tiên, gọi đây là "hành động thù địch". Triều Tiên "sẽ không từ bỏ con đường xây đựng lực lượng hạt nhân, được chọn để bảo vệ chủ quyền quốc gia, và quyền tồn tại quốc gia, sẽ hướng đến thắng lợi cuối cùng". Trung Quốc cho rằng, việc Triều Tiên sở hữu hạt nhân đã ảnh hưởng nghiêm trọng đến hòa bình và ổn định ở Đông Bắc Á, làm tổn hại đến lợi ích quốc gia to lớn của Trung Quốc, ngăn chặn Triều Tiên sở hữu hạt nhân đã nằm ở vị trí ưu tiên của Trung Quốc khi xử lý các vấn đề phức tạp ở khu vực này.

*Về phía Việt Nam:* Việt Nam hết sức quan ngại trước việc CHDCND Triều Tiên tiến hành phóng thử tên lửa đạn đạo liên lục địa, vi phạm nghiêm trọng các nghị quyết liên quan của Hội đồng bảo an Liên hợp quốc, làm gia tăng căng thẳng ở khu vực; ủng hộ mọi nỗ lực thúc đẩy đối thoại và duy trì hòa bình, ổn định trên Bán đảo Triều Tiên; kêu gọi các bên tuân thủ nghiêm túc các nghị quyết liên quan của Hội đồng bảo an Liên hợp quốc và có những hành động mang tính xây dựng, thiết thực đóng góp cho việc duy trì hòa bình, an ninh và ổn định của khu vực và trên thế giới.

## NHỮNG ẢNH HƯỞNG TÍCH CỰC ĐẾN VIỆT NAM TRONG VAI TRÒ NƯỚC CHỦ NHÀ NĂM APEC 2017

Năm 2017, Việt Nam lần thứ 2 (lần thứ nhất là năm 2006) vinh dự đảm nhận vai trò chủ nhà tổ chức các hoạt động của Diễn đàn hợp tác kinh tế châu Á - Thái Bình Dương (APEC). Sự kiện quan trọng này, không những thể hiện sự tín nhiệm cao của cộng đồng quốc tế đối với Việt Nam sau gần 20 năm gia nhập mà còn mang lại cho Việt Nam nhiều ảnh hưởng tích cực, đó là:

*Nâng cao vị thế của Việt Nam:* Trong vai trò chủ nhà, Việt Nam đã đề xuất chủ đề hoạt động cho năm APEC 2017 là "Tạo động lực mới, cùng vun đắp tương lai chung", với mục đích thúc đẩy tăng trưởng thông qua hợp tác kinh tế sâu rộng hơn và tăng cường hội nhập trong khu vực châu Á - Thái Bình Dương. Cụ thể, Việt Nam đã xây dựng và được các nước ủng hộ, thống nhất 4 ưu tiên hợp tác của năm APEC 2017 bao gồm: Thúc đẩy tăng trưởng bền vững, sáng tạo và bao trùm; Thúc đẩy liên kết kinh tế khu vực sâu rộng; Nâng cao năng lực cạnh tranh và sáng tạo của các doanh nghiệp siêu nhỏ, nhỏ và vừa; Tăng cường an ninh lương thực và nông nghiệp bền vững, ứng phó với biến đổi khí hậu.

*Nâng tầm quan hệ song phương:* APEC là diễn đàn khu vực hội tụ các nền kinh tế hàng đầu trên thế giới với 39% dân số thế giới, 59% GDP toàn cầu, 48% thương mại quốc tế và chiếm khoảng 53% tổng nguồn vốn đầu tư trực tiếp nước ngoài (FDI) của thế giới. Xác định được tầm quan trong của APEC, Việt Nam đã và đang tham gia tích cực: có 13/15 các hiệp định thương mại tự do của Việt Nam được ký kết với 18 nền kinh tế thành viên APEC. Bảy nền kinh tế thành viên APEC hiện nằm trong top 10 thị trường xuất khẩu lớn nhất của Việt Nam bao gồm: Hoa Kỳ, Trung Quốc, Nhật Bản, Hàn Quốc, Hồng Kông (Trung Quốc), Ma-lai-xi-a và Xinh-ga-po. Bên cạnh đó, ngoài việc đóng góp vào thành công chung của hợp tác đa phương APEC 2017, Việt Nam sẽ có cơ hội đưa mối quan hệ song phương với các nền kinh tế thành viên APEC lên một tầm cao mới với chiều sâu và hiệu quả hơn và nâng tầm ảnh hưởng của nhau tại: các diễn đàn đa phương ở khu vực và quốc tế, trong đó có APEC, ASEAN, ASEM, WTO...

*Tạo cơ hội "vàng" cho doanh nghiệp Việt Nam:* Năm APEC 2017 sẽ có hơn 200 sự kiện lớn nhỏ, 8 Hội nghị Bộ trưởng, cấp Bộ trưởng, tương đương Bộ trưởng và đặc biệt là Hội nghị Thượng đỉnh Doanh nghiệp APEC tại Đà Nẵng. Bên cạnh đó, sự hội tụ của các nền kinh tế năng động hàng đầu khu vực và thế giới như Mỹ, Nhật, Hàn Quấc, Úc..., cùng hơn 1000 doanh nghiệp quốc tế thuộc các thành viên APEC đến Việt Nam trong dịp diễn ra sự kiện APEC 2017 sẽ mang lại nhiều cơ hội để kết nối các doanh nghiệp Việt Nam với các doanh nghiệp hàng đầu thế giới và tìm kiếm cơ hội hợp tác làm ăn.

**T.H**